

**Gantner**

A SALTO GROUP COMPANY

# Recreatex 8.0.2

Release notes

 **recreatex**

## Table des matières

Quels sont les nouveautés .....	3
Nouvelles versions et remarques .....	4
Nouvelles fonctionnalités .....	5
Recreatex .....	5
Webshop .....	8
WSDL .....	9
DAT .....	10
Framework d'extension .....	10
Bug fixes .....	11
Recreatex .....	11
Webshop .....	15
WSDL .....	17
DAB .....	17
Information détaillée .....	19
Dossiers/Caisse : Payer des visites aux expositions liées à un dossier partiel à la caisse .	19
Dossiers/Caisse : Payer des réservations de salles liées à un composant d'un dossier (dossier partiel) à la caisse .....	22
Dossiers Ajouter un composant supplémentaire au dossier et sauvegarder un dossier inachevé après n'importe quelle étape dans l'assistant .....	24
Activer la fonctionnalité Envisio Pay by link en Recreatex .....	27
UiTPAS : Permettre l'échange des avantages UiTPAS pour des expositions sur le Webshop. ....	32
API changelog .....	36

## Nouveautés en Recreatex 8.0.2

Caisse	<ul style="list-style-type: none"> <li>• Payer des <a href="#">visites aux expositions [19]</a> liées à un dossier avec la fonction de caisse Consulter articles des dossiers.</li> <li>• Payer des <a href="#">réservations de salles [22]</a> liées à un dossier avec la fonction de caisse Consulter articles des dossiers.</li> </ul>
Dossiers	<ul style="list-style-type: none"> <li>• Possibilité <a href="#">d'ajouter une étape supplémentaire et de sauvegarder un dossier incomplet [24]</a> après n'importe quelle étape complétée dans l'assistant et de reprendre la création du dossier plus tard.</li> <li>• Meilleure performance de l'assistant pour la création de grands dossiers avec plusieurs dossiers partiels.</li> </ul>
Ventes	<ul style="list-style-type: none"> <li>• Possibilité <a href="#">d'activer la fonctionnalité Enviso Pay by link en Recreatex [27]</a> pour permettre aux clients de payer leur facture par moyen d'un lien Enviso Pay, disponible directement sur leur facture.</li> <li>• Le nom de la facture peut désormais être configuré et peut se composer des valeurs suivantes : numéro de la facture, numéro du client externe, nom, deuxième nom et prénom.</li> </ul>
UiTPAS	<ul style="list-style-type: none"> <li>• <a href="#">Les réductions UiTPAS peuvent désormais être échangées contre des tickets d'exposition vendus via la boutique en ligne. [32]</a></li> </ul>
Suivi des cours	<ul style="list-style-type: none"> <li>• L'info du groupe de cours (champs LessonGroupShortNames (=Code) et LessonGroupDescriptions (=Description)) peut maintenant être ajoutée au modèle de ticket et imprimée sur le e-ticket.</li> </ul>
Webshop	<ul style="list-style-type: none"> <li>• Possibilité d'annuler des réservations de salles en série dans Historique &amp; aperçus.</li> <li>• Possibilité de modifier le prénom et le nom de l'adresse de livraison.</li> </ul>
Inscriptions	<ul style="list-style-type: none"> <li>• Créer automatiquement un ticket d'accès (abonnement) lorsqu'un client paie une inscription à une activité.</li> </ul>
Expositions	<ul style="list-style-type: none"> <li>• Il est désormais possible de créer des réservations de salles par visite d'un groupe.</li> </ul>

## Nouvelles versions et remarques

La version 8.0.2.0 de Recreatex contient les tickets de développement et des optimisations internes des applications ci-dessous et de leurs versions respectives :

- Recreatex 8.0.2.0
- Recreatex WSDL 8.0.2.0
- Recreatex WEBSHOP 6.0.2.0
- Recreatex application Web garderie périscolaire 6.0.2.0
- Recreatex application Web suivi des cours 6.0.2.0
- Recreatex Distributeur automatique de billets (DAB) 6.0.2.0
- Recreatex Driver 8.0.2.0
- Recreatex Tâches Web 8.0.2.0
- Recreatex Framework d'extension 8.0.2.0

### AVERTISSEMENT

#### Support des versions Recreatex

Avec cette nouvelle sortie de Recreatex, des versions plus anciennes sont devenues 'End Of Life' : toutes les versions de Recreatex 6.4.x.

La situation de support actuelle est :

- Support complet : Recreatex 7.5.0 et plus (sauf 7.5.1)
- Support minimal : Recreatex 7.4.0 et 7.5.1
- End Of Life : Toutes les versions avant Recreatex 7.4.0

### AVERTISSEMENT

#### Rappels importants :

- Le 14 janvier 2020, Microsoft a arrêté tout support pour Windows 7. Nous vous conseillons de mettre à jour vos systèmes à Windows 10.
- Microsoft a arrêté le support pour Office 2003 et Office 2007. Nous vous conseillons de mettre à jour votre système à Office 2016, qui sera supporté par Microsoft jusqu'au 14 octobre 2025.
- A partir de la version 7.1.0, Recreatex requiert .NET 4.7.2. Nous vous conseillons donc de mettre à jour vos systèmes.
- Les exigences minimales pour le logiciel du serveur SQL est désormais SQL Server 2016. Afin d'assurer la performance, la stabilité, la fonctionnalité et la sécurité optimales, nous avons mis à jour nos exigences minimales et conseillées pour le logiciel du serveur SQL. Si vous ne l'avez pas encore fait, nous vous conseillons d'installer SQL Server 2016 afin de pouvoir travailler avec des versions plus récentes de Recreatex.

# Nouvelles fonctionnalités

## Recreatex

Admin			
Ticket client	Description	Version	Référence interne
CD-59391	Nouvelle langue ajoutée pour Recreatex : Hongrois	8.0.2.0	<a href="#">BACKOFFI-CE-17641</a>
Réservations			
Ticket client	Description	Version	Référence interne
	Possibilité de payer des réservations de salles liées à un dossier en utilisant la fonction de caisse Consulter articles des dossiers.	8.0.2.0	<a href="#">BACKOFFI-CE-14340</a>
CD-25724	Le volet d'information des réservations affiche désormais également le code client, en plus du nom du client, lorsqu'on passe la souris sur une réservation dans l'aperçu des réservations (graphique).	8.0.2.0	<a href="#">BACKOFFI-CE-17484</a>
CD-20235	Possibilité de limiter le nombre de réservations de salles simultanées par type de client pour un même jour/une même heure.	8.0.2.0	<a href="#">BACKOFFI-CE-17572</a>
Expositions			
Ticket client	Description	Version	Référence interne
CD-61970	Nouvelle colonne 'Localisations exposition' ajoutée à l'aperçu des visites aux expositions.	8.0.2.0	<a href="#">BACKOFFI-CE-17686</a>
CD-54978	Il est désormais possible de créer des réservations de salles par visite de groupes.	8.0.2.0	<a href="#">BACKOFFI-CE-17766</a>
Dossiers			
Ticket client	Description	Version	Référence interne
CD-36786	Meilleure performance de l'assistant pour la création de grands dossiers avec plusieurs dossiers partiels.	8.0.2.0	<a href="#">BACKOFFI-CE-16287</a>
CD-39224	Changement SP : pSubFilesGetListDetailsByFile pour ajouter des colonnes supplémentaires (Total heures, Type de calcul) à l'aperçu du calcul de prix (module Dossiers).	8.0.1.0, 8.0.2.0, 8.0.1.X MP	<a href="#">BACKOFFI-CE-16455</a>
CD-52835	Possibilité de changer la description de l'activité du dossier dans l'Assistant.	8.0.2.0	<a href="#">BACKOFFI-CE-17643</a>
CD-52828	Possibilité d'ajouter une étape supplémentaire après n'importe quelle étape complétée lors de la création d'un dossier par moyen de l'assistant.	8.0.2.0	<a href="#">BACKOFFI-CE-17649</a>
CD-51364	Il est désormais possible d'envoyer par e-mail les documents déjà générés à partir de l'onglet Annexes.	8.0.2.0	<a href="#">BACKOFFI-CE-17725</a>
CD-52828	Possibilité de sauvegarder un dossier incomplet après n'importe quelle étape complétée de l'assistant et de reprendre la création du dossier plus tard.	8.0.2.0	<a href="#">BACKOFFI-CE-17749</a>
Framework			
Ticket client	Description	Version	Référence interne
	Le SydLic URL est rendu dynamique et a été changé en HTTPS par défaut.	8.0.2.0	<a href="#">BACKOFFI-CE-20156</a>
Général			
Ticket client	Description	Version	Référence interne
CD-53425	Option pour mettre à jour le champ Dernière mise à jour avec la date/heure correcte lors de la modification de la sous-catégorie sur la fiche client (onglet Détails) ou lors de la sélection de catégories dans l'onglet Sous-catégories.	8.0.2.0	<a href="#">BACKOFFI-CE-17653</a>
Mailing			
Ticket client	Description	Version	Référence interne
	Possibilité de remettre le statut d'e-mail sur 'non envoyé' et de ré-envoyer les e-mails.	8.0.2.0	<a href="#">BACKOFFI-CE-17832</a>
Abonnements			

Admin			
Ticket client	Description	Version	Référence interne
	Modifications pour la requête FindSubscriptions.sql	8.0.2.0	<a href="#">BACKOFFICE-17340</a>
Optimisation pour SQL2019			
Ticket client	Description	Version	Référence interne
	Amélioration : ListETicketsBySalesItem.sql - Amélioration de la lisibilité, ajout du schéma de la base de données et suppression des indices (loop join).	8.0.2.0	<a href="#">BACKOFFICE-17603</a>
	Optimisation de la performance pour SQL2019 : dbo.pOrganisedVisitsGetDetailFormattedList.	8.0.2.0	<a href="#">BACKOFFICE-17611</a>
	Amélioration : plugin.pSkidataConnectorGetDivisionCardID - index créé.	8.0.2.0	<a href="#">BACKOFFICE-17612</a>
	Amélioration : pExpositionPeriodsGetListByOrganisedVisit - SP optimisé.	8.0.2.0	<a href="#">BACKOFFICE-17614</a>
	Amélioration : [dbo].[pAddressesGetListIndividus].	8.0.2.0	<a href="#">BACKOFFICE-17615</a>
	Amélioration : [dbo].[vwOlapExpositions] - optimisation du formatage et de l'affichage.	8.0.2.0	<a href="#">BACKOFFICE-17624</a>
	Optimisation de la performance pour SQL2019 : [dbo].[vwolapsaleslines].	8.0.2.0	<a href="#">BACKOFFICE-17626</a>
	Amélioration : pRentalHeadersGetListByStatus - Mise à jour du formatage pour améliorer la lisibilité	8.0.2.0	<a href="#">BACKOFFICE-17754</a>
	Amélioration : SELECT dbo.fnDivisionVisitorsPerDate(@p0, @p1, @p2) - index ajouté et fonction optimisée.	8.0.2.0	<a href="#">BACKOFFICE-17755</a>
	Amélioration : pltemsGetListForRentalViewGrid - mise à jour du formatage et de l'utilisation du schéma.	8.0.2.0	<a href="#">BACKOFFICE-17756</a>
	Amélioration : [pReportOrganisedVisits] - mise à jour du formatage et de l'utilisation du schéma.	8.0.2.0	<a href="#">BACKOFFICE-17757</a>
	Amélioration : SELECT ISNULL(Sum(D.Amount),0) FROM SalesLines H, ... - mise à jour du formatage et de l'utilisation du schéma.	8.0.2.0	<a href="#">BACKOFFICE-17759</a>
Autres			
Ticket client	Description	Version	Référence interne
	Mise à jour du framework Newtonsoft.Json à la dernière version pour assurer que le SDK de paiement peut être utilisé.	8.0.2.0	<a href="#">BACKOFFICE-17789</a>
	Le schéma IoT est désormais créé automatiquement pendant la mise à niveau vers Recreatex 8.0.2	8.0.2.0	<a href="#">BACKOFFICE-17831</a>
Plateforme			
Ticket client	Description	Version	Référence interne
CD-29757	RegisterNumber a été ajouté à la procédure stockée pReportAddressChipKnipLines et au Crystal report : si un registerNumber est rempli sur la fiche client, il sera affiché sur le Crystal report pour toutes les langues.	8.0.2.0	<a href="#">BACKOFFICE-15831</a>
Framework d'extension			
Ticket client	Description	Version	Référence interne
	Refactoring de l'extension de caisse Bebarmatic.	8.0.2.0	<a href="#">BACKOFFICE-17767</a>
CD-62175	SixPaymentTerminalPlugin: Champ PaymentTerminalActivated ajouté au tableau SaleShifts pour garder la trace de l'activation du terminal de paiement.	8.0.2.0	<a href="#">BACKOFFICE-17777</a>
	Extension EnvisioGlobalReseller : un champ supplémentaire Langue est désormais disponible quand une commande est téléchargée de Envisio.	8.0.2.0, 8.0.0.4 (verrouillé), 8.0.1.2	<a href="#">BACKOFFICE-17829</a>
Caisse			
Ticket client	Description	Version	Référence interne
	Payer des visites aux expositions liées à un dossier en utilisant la fonction de caisse Consulter articles des dossiers.	8.0.2.0	<a href="#">BACKOFFICE-14339</a>

Admin			
CD-38670	Changement SP : psaleszonesgetlist pour montrer la liste de vente utilisée pour l'application de commande par code QR pour l'aperçu des zones de vente.	7.5.2.X MP, 8.0.2.0, 7.6.2.X MP, 7.6.1.X MP, 7.6.0.6, 8.0.1.X MP, 7.7.0.7, 8.0.0.4 (verrouillé)	<a href="#">BACKOFFI-CE-16422</a>
CD-50961, CD-49421	Possibilité de définir et de sélectionner plusieurs définitions de cartes pour UiTPAS.	8.0.2.0	<a href="#">BACKOFFI-CE-17642</a>
CD-46751	Des factures directes (créées à la caisse) peuvent maintenant être envoyées par e-mail à partir de la caisse.	8.0.2.0	<a href="#">BACKOFFI-CE-17737</a>
Inscriptions			
Ticket client	Description	Version	Référence interne
CD-37583	Créer automatiquement un ticket d'accès (abonnement) lorsqu'un client paie une inscription à une activité.	8.0.2.0	<a href="#">BACKOFFI-CE-17758</a>
	Modifications pour la requête FindReservations.sql.	8.0.2.0	<a href="#">BACKOFFI-CE-17337</a>
Ventes			
Ticket client	Description	Version	Référence interne
CD-38905	Changement SP : pSalesHeadersGetListForSalesHistory pour ajouter une nouvelle colonne "Envoyer au FDM" à la visualisation des données (module Vente).	8.0.2.0	<a href="#">BACKOFFI-CE-16435</a>
CD-56477	Changement SP : pReportCouponsPrintTicket pour prendre en compte la validité de la règle de promotion, si aucune validité n'est disponible sur le code de réduction.	8.0.2.0	<a href="#">BACKOFFI-CE-17431</a>
CD-51692	Une nouvelle option a été ajoutée au rapport Impression tickets pour n'imprimer que les tickets actifs.	8.0.2.0	<a href="#">BACKOFFI-CE-17492</a>
CD-57616	Nouvelle configuration de l'exportation de factures pour AX/Tableau.	8.0.2.0	<a href="#">BACKOFFI-CE-17495</a>
CD-59384	Si des tickets Envisio sont vendus dans le Recreatex back-office (vente directe) et payés avec différents modes de paiement, la vente sera désormais divisée correctement en des achats synchronisés avec Envisio et des achats réguliers et la vente sera correctement renvoyée vers Envisio.	8.0.1.0, 8.0.2.0, 8.0.0.2, 7.7.0.4	<a href="#">BACKOFFI-CE-17634</a>
CD-58511	Fonctionnalité de remboursement Ingenico direct implémentée.	8.0.2.0	<a href="#">BACKOFFI-CE-17650</a>
CD-53035	Exportation de factures pour Mercurius (type 39) étendue avec l'information de la personne de contact de facturation.	8.0.2.0	<a href="#">BACKOFFI-CE-17717</a>
CD-28727	Le nom de la facture peut désormais être configuré et peut se composer des valeurs suivantes : numéro de la facture, numéro du client externe, nom, deuxième nom et prénom.	8.0.2.0	<a href="#">BACKOFFI-CE-17732</a>
			<a href="#">BACKOFFI-CE-17731</a>
CD-46751	Possibilité d'activer la fonctionnalité Envisio Pay by link en Recreatex afin de permettre aux clients de payer leur facture avec un lien Envisio Pay, disponible directement sur leur facture.	8.0.2.0	<a href="#">BACKOFFI-CE-17739</a>
DAB			
Ticket client	Description	Version	Référence interne
	Implémentation Bebarmatic pour le distributeur automatique de tickets.	8.0.2.0	<a href="#">BACKOFFI-CE-17780</a>
Technique			
Ticket client	Description	Version	Référence interne
	Changement SP : information plcdisplaymessage ajoutée à pReadersGetList.	8.0.2.0	<a href="#">BACKOFFI-CE-16406</a>
Billetterie			
Ticket client	Description	Version	Référence interne

Admin			
CD-54836	[pReportCultureEventsCustomerDetails] modifié pour afficher l'information de ventes anonymes (Nom, Prénom, Rue1, Numéro, Boîte, Téléphone1, E-mail) sur le rapport Aperçu détaillé ventes par événement (Crystal reports).	8.0.2.0	<a href="#">BACKOFFICE-17291</a>

## Webshop

Admin			
Ticket client	Description	Version	Référence interne
CD-52052	Un nouveau réglage a été implémenté pour afficher la position du client dans la file d'attente.	6.0.2.0	<a href="#">WEBAPP-4905</a>
<b>Réservations</b>			
Ticket client	Description	Version	Référence interne
CD-46491	Possibilité d'annuler des réservations de salles en série dans Historique & aperçus.	6.0.2.0	<a href="#">WEBAPP-4844</a>
<b>Expositions</b>			
Ticket client	Description	Version	Référence interne
CD-10132	Possibilité d'échanger les réductions UITPAS pour des tickets d'expositions vendus sur le Webshop.	6.0.2.0	<a href="#">WEBAPP-4863</a>
<b>Autres</b>			
Ticket client	Description	Version	Référence interne
CD-46751	Enviso Pay by link en RCX : page paiement réussie ajoutée pour Enviso ReturnURL.	6.0.2.0	<a href="#">WEBAPP-4950</a>
CD-46751	Enviso Pay by link en Recreatex : Création d'une nouvelle page et d'un nouvel appel API pour traiter le postback de EnvisoPay.	6.0.2.0	<a href="#">WEBAPP-4982</a>
<b>Plateforme</b>			
Ticket client	Description	Version	Référence interne
	Dépendant du statut de paiement Enviso Pay, le client sera désormais redirigé vers la page de statut correcte et l'annulation/le remboursement sera traité(e) conformément.	6.0.1.0, 6.0.2.0	<a href="#">WEBAPP-4866</a>
	Le texte du pop-up 'Abort Payment Session' a été amélioré pour mettre l'accent sur l'impact de l'action de l'utilisateur.	6.0.2.0	<a href="#">WEBAPP-4873</a>
CD-51881	Possibilité de modifier le prénom et le nom de l'adresse de livraison.	6.0.2.0	<a href="#">WEBAPP-4904</a>
	Modèle Web.Config : Les URLs ING Ideal ont été mis à jour pour Ideal Advanced.	6.0.2.0, 5.6.0.6 (verrouillé), 6.0.1.X, 5.7.0.5 (verrouillé), 6.0.0.3 (verrouillé), 5.5.0.X, 5.5.1.X, 5.5.2.X, 5.6.2.5, 5.6.1.X	<a href="#">WEBAPP-4969</a>
	Ingenico Direct : le paramètre HostedCheckoutID a été ajouté au Statebag pour permettre de télécharger le statut.	6.0.2.0, 6.0.1.X	<a href="#">WEBAPP-5840</a>
<b>Inscriptions</b>			
Ticket client	Description	Version	Référence interne
	Le nouveau réglage web.config "CheckParticipantsAlreadyRegisteredEnabled" a été ajouté pour contrôler si un participant a déjà été enregistré et pour afficher des infos ou des avertissements.	5.5.1.7, 5.5.2.6, 5.6.2.4, 5.6.1.8, 6.0.2.0, 5.6.0.6 (verrouillé), 6.0.1.X, 5.7.0.5 (verrouillé), 6.0.0.3 (verrouillé)	<a href="#">WEBAPP-4948</a>
	Nouveau réglage du Manager 'Contrôler si des participants ont déjà été enregistrés' a été ajouté, pour contrôler si un participant a déjà été enregistré et pour afficher des infos ou des avertissements.	6.0.2.0	<a href="#">WEBAPP-4949</a>

Admin			
CD-37583	La possibilité a été implémentée pour télécharger le e-ticket dans le e-mail de confirmation lorsqu'on paie pour une inscription à une activité sur le Webshop.	6.0.2.0	<a href="#">WEBAPP-4962</a>

## WSDL

Articles			
<b>Ticket client</b>	<b>Description</b>	<b>Version</b>	<b>Référence interne</b>
CD-48788	Application de commande par code QR : Limiter le nombre de plats différents que le client peut commander par catégorie (groupe d'articles).	8.0.2.0	<a href="#">BACKOFFICE-19806</a>
<b>Réservations</b>			
<b>Ticket client</b>	<b>Description</b>	<b>Version</b>	<b>Référence interne</b>
	Possibilité d'annuler des réservations de salles en série dans Historique & aperçus.	8.0.2.0	<a href="#">BACKOFFICE-19832</a>
CD-20235	Possibilité de limiter le nombre de réservations de salles simultanées par type de client au même jour/heure - implémentation Webshop.	8.0.2.0	<a href="#">BACKOFFICE-19858</a>
<b>Suivi de cours</b>			
<b>Ticket client</b>	<b>Description</b>	<b>Version</b>	<b>Référence interne</b>
	L'info du groupe de cours (champs LessonGroupShortNames (=Code) et LessonGroupDescriptions (=Description)) peut maintenant être ajoutée au modèle de ticket et imprimée sur le e-ticket.	8.0.2.0	<a href="#">BACKOFFICE-19901</a>
<b>Service de documents</b>			
<b>Ticket client</b>	<b>Description</b>	<b>Version</b>	<b>Référence interne</b>
CD-58886	Le champ Sujet a été ajouté au Service de documents (section ReservationProof) et peut désormais être affiché sur le mail de confirmation de la réservation.	8.0.2.0	<a href="#">BACKOFFICE-19937</a>
CD-46751	Les champs EnvisioPayByLink et EnvisioPayByLinkQR ont été ajoutés à la section Factures du service de documents.	8.0.2.0	<a href="#">BACKOFFICE-19988</a>
<b>Expositions</b>			
<b>Ticket client</b>	<b>Description</b>	<b>Version</b>	<b>Référence interne</b>
	Possibilité d'échanger les réductions UITPAS pour des tickets d'expositions vendus sur le Webshop.	8.0.2.0	<a href="#">BACKOFFICE-20172</a>
<b>Général</b>			
<b>Ticket client</b>	<b>Description</b>	<b>Version</b>	<b>Référence interne</b>
CD-46751	Envisio Pay by link en Recreatex : Création d'une nouvelle page et d'un nouvel appel API pour traiter le postback de EnvisioPay.	8.0.2.0	<a href="#">BACKOFFICE-19796</a>
<b>Bons de cadeau</b>			
<b>Ticket client</b>	<b>Description</b>	<b>Version</b>	<b>Référence interne</b>
	La colonne PrintDate a été ajoutée au GiftCertificates et un appel API SetGiftCertificatePrinted a été créé	8.0.1.0, 8.0.2.0	<a href="#">BACKOFFICE-19320</a>
<b>Admin</b>			
<b>Ticket client</b>	<b>Description</b>	<b>Version</b>	<b>Référence interne</b>
	Créer automatiquement un ticket d'accès (abonnement) lorsqu'un client paie une inscription à une activité.	8.0.2.0	<a href="#">BACKOFFICE-20204</a>
<b>DAT</b>			
<b>Ticket client</b>	<b>Description</b>	<b>Version</b>	<b>Référence interne</b>
	Implémentation Bebarmatic pour le distributeur automatique de tickets.	8.0.2.0	<a href="#">BACKOFFICE-19892</a>
<b>Webshop</b>			
<b>Ticket client</b>	<b>Description</b>	<b>Version</b>	<b>Référence interne</b>
	Les champs prénom et nom ont été ajoutés pour l'adresse de livraison.	8.0.2.0	<a href="#">BACKOFFICE-19989</a>

## DAT

Ticket client	Description	Version	Référence interne
	Implémentation Bebarmatic pour le distributeur automatique de tickets.	6.0.2.0	<a href="#">KIOSK-735</a>
CD-52047	Possibilité de limiter l'utilisation de bons de cadeau et de consommation par point de vente.	6.0.1.0, 6.0.2.0	<a href="#">KIOSK-862</a>
CD-64318	Possibilité d'ajouter un chemin au fichier personnalisé ReadConfigurations.bin dans l'outil de configuration du DAT pour éviter d'écraser la configuration standard lors de chaque mise à jour.	6.0.2.0	<a href="#">KIOSK-896</a>
	La taille de la page FindPersons a été élargi de 10 à 100.	6.0.2.0	<a href="#">KIOSK-900</a>

## Framework d'extension

Ticket client	Description	Version	Référence interne
CD-55091	L'extension SAG.Plugin.TrivecVoucherService.dll a été étendue avec 4 nouveaux appels pour fournir de l'information concernant des abonnements annuels.	7.7.0.1, 8.0.0.1, 8.0.2.0, 8.0.1.1	<a href="#">PLUGINS-1392</a>
	Interface pour mettre à jour les prix en Recreatex de façon dynamique utilisant Pricenow Pull API.	8.0.1.0, 8.0.2.0	<a href="#">PLUGINS-1416</a>
CD-46751	Nouvelle extension DirectInvoiceMailPreparer pour traiter des factures directes marquées comme 'envoyer par e-mail' et préparer la queue du mailing.	8.0.2.0	<a href="#">PLUGINS-1440</a>
	Framework d'extension RCX RCX Release Execution - GED Plugins	8.0.2.0	<a href="#">PLUGINS-1458</a>
	Framework d'extension RCX RCX Release Execution - BE Plugins	8.0.2.0	<a href="#">PLUGINS-1460</a>

# Bug fixes

## Recreatex

Activités			
Ticket client	Description	Version	Référence interne
CD-62873	La création d'une grande quantité d'attestations fiscales combinée à la création d'une file d'attente pour le mailing cause un runtime error.	7.5.1.X, 7.5.2.X, 7.5.0.X, 8.0.2.0, 7.6.2.X, 7.6.1.X, 7.6.0.6, 8.0.1.1, 7.7.0.6	<a href="#">BACKOFFICE-17728</a>
CD-62917	Subventions de prix : Si un enregistrement est annulé après que la subvention de prix ait été annulée, l'annulation prend en compte le nouveau montant de subvention au lieu du montant original de subvention.	8.0.2.0, 7.6.2.X, 7.6.1.X, 7.6.0.6, 7.7.0.7, 8.0.0.4 (verrouillé), 8.0.1.2	<a href="#">BACKOFFICE-17730</a>
	La subvention est calculée sur la base des frais supplémentaires (cancellationcosts) si une inscription à laquelle des frais d'annulation sont liées est annulée partiellement.	8.0.2.0, 7.6.2.X, 7.6.1.X, 7.6.0.6, 7.7.0.7, 8.0.0.4 (verrouillé), 8.0.1.2	<a href="#">BACKOFFICE-20182</a>
	L'utilisation de résultats de base de données de rapportage séparés cause un runtime error si on essaie de générer un rapport.	8.0.2.0, 7.6.2.X, 7.6.1.X, 7.6.0.6, 7.7.0.7, 8.0.0.4 (verrouillé), 8.0.1.2	<a href="#">BACKOFFICE-17794</a>
Réservation de garderie			
Ticket client	Description	Version	Référence interne
CD-64251	Si les factures de la garderie périscolaire sont imprimées, aucune ligne de vente n'est visible sur la facture.	8.0.2.0, 7.6.2.X, 7.6.1.X, 7.6.0.6, 7.7.0.7, 8.0.0.4 (verrouillé), 8.0.1.2	<a href="#">BACKOFFICE-17746</a>
Base de données			
Ticket client	Description	Version	Référence interne
CD-65937	Une erreur se produit si des réservations flottantes sont supprimées.	8.0.2.0, 7.6.2.X MP, 7.6.1.X MP, 8.0.1.X MP, 8.0.0.4 (verrouillé), 7.6.0.X MP, 7.7.0.X MP	<a href="#">BACKOFFICE-17836</a>
	Il n'est pas possible d'utiliser l'utilisateur 'db_executor'.	8.0.2.0	<a href="#">BACKOFFICE-20235</a>
CD-44644	Les données de connexion de l'utilisateur de rapportage sont montrées en texte claire dans les messages d'erreur SQL.	8.0.2.0	<a href="#">BACKOFFICE-17865</a>
Portefeuille numérique			
Ticket client	Description	Version	Référence interne
	Des articles composés vendus et payés avec un portefeuille numérique temporaire ne sont pas traités correctement.	8.0.2.0, 7.6.2.X, 7.7.0.7, 8.0.0.4 (verrouillé), 8.0.1.X	<a href="#">BACKOFFICE-17509</a>
Réservation d'événement			
Ticket client	Description	Version	Référence interne
CD-52350	La création d'attestations fiscales mène aux messages d'erreur 'no data to be found' et 'cannot insert null into certificateincomeyear' dans les loggings d'application.	7.5.1.X, 7.5.0.X, 8.0.2.0, 7.6.2.X, 7.6.1.X, 7.6.0.6, 8.0.1.1, 7.7.0.6, 8.0.0.4 (verrouillé)	<a href="#">BACKOFFICE-17726</a>

<b>Activités</b>			
	Une activité qui a été exportée vers Uitinvlaanderen est toujours affichée dans la liste d'activités à exporter.	8.0.2.0, 7.6.2.X, 7.7.0.7, 8.0.0.4 (verrouillé), 8.0.1.2	<a href="#">BACKOFFI-CE-17751</a>
<b>Planning d'événements/ Dossiers)</b>			
<b>Ticket client</b>	<b>Description</b>	<b>Version</b>	<b>Référence interne</b>
	Une SQLException apparaît lorsqu'on essaie de supprimer un dossier sans composants.	8.0.2.0	<a href="#">BACKOFFI-CE-17859</a>
CD-66509	Traduction néerlandaise incorrecte.	8.0.2.0, 7.6.2.X MP, 8.0.1.X MP, 8.0.0.4 (verrouillé), 7.7.0.X MP	<a href="#">BACKOFFI-CE-17861</a>
<b>Expositions</b>			
<b>Ticket client</b>	<b>Description</b>	<b>Version</b>	<b>Référence interne</b>
CD-63437	Le traitement d'une vente de plusieurs tickets prend trop longtemps.	8.0.2.0, 7.7.0.7, 8.0.0.4 (verrouillé), 8.0.1.2	<a href="#">BACKOFFI-CE-17769</a>
CD-33877	'Montrer sur le site Web' au niveau du point de vente (onglet Pertinence) est incorrect.	8.0.2.0, 7.6.2.X, 7.6.1.X, 8.0.0.4 (verrouillé), 8.0.1.2, 7.6.0.X, 7.7.0.8	<a href="#">BACKOFFI-CE-16080</a>
<b>Finances</b>			
<b>Ticket client</b>	<b>Description</b>	<b>Version</b>	<b>Référence interne</b>
	Un client reçoit des factures d'autres clients.	8.0.2.0	<a href="#">BACKOFFI-CE-20153</a>
<b>Mailing</b>			
<b>Ticket client</b>	<b>Description</b>	<b>Version</b>	<b>Référence interne</b>
	L'envoi d'un e-mail avec des factures générées sous Facturation (Vente > Facturation > Facturation) cause une erreur d'exception de référence d'objet en arrière-plan pendant que les logs GRC sont créés pour les e-mails.	8.0.2.0, 8.0.1.X MP, 8.0.0.4 (verrouillé)	<a href="#">BACKOFFI-CE-17790</a>
CD-64619	La colonne Prénom contient les mauvaises données.	8.0.2.0, 8.0.1.X MP	<a href="#">BACKOFFI-CE-17787</a>
	Exception si le type de sélection est Billetterie et une liste d'attente est incluse.	8.0.2.0, 8.0.1.2	<a href="#">BACKOFFI-CE-20184</a>
CD-65477	Les e-mails sont présents plusieurs fois dans la liste des adresses e-mail.	8.0.2.0, 8.0.1.X	<a href="#">BACKOFFI-CE-17835</a>
	Il n'est pas possible de créer une liste d'adresses pour un mailing du type Billetterie.	8.1.0.0, 8.0.2.0, 7.6.2.X, 7.6.1.X, 8.0.0.4 (verrouillé), 7.6.0.X, 7.7.0.8, 8.0.1.X	<a href="#">BACKOFFI-CE-20207</a>
<b>Abonnements</b>			
<b>Ticket client</b>	<b>Description</b>	<b>Version</b>	<b>Référence interne</b>
CD-62572	Il n'est pas possible de déduire une session de l'article principale d'un article composé.	8.0.1.0, 8.0.2.0, 7.6.2.X, 7.6.1.X, 7.6.0.6, 7.7.0.6	<a href="#">BACKOFFI-CE-17718</a>
	L'abonnement ne peut pas être transféré vers un nouveau carte client si un portefeuille numérique est lié à la même carte client.	8.0.2.0	<a href="#">BACKOFFI-CE-16206</a>
CD-52192	Un client anonymisé peut toujours être retrouvé par moyen de sa carte d'abonnement.	8.0.2.0, 8.0.1.1, 7.7.0.6, 8.0.0.4 (verrouillé)	<a href="#">BACKOFFI-CE-17714</a>
<b>Caisse</b>			
<b>Ticket client</b>	<b>Description</b>	<b>Version</b>	<b>Référence interne</b>
	L'impression de factures directes à la caisse ne fonctionne pas.	8.0.1.0, 8.0.2.0	<a href="#">BACKOFFI-CE-17696</a>

Activités			
	Dans les paramètres de caisse > Kiosque libre-service (onglet), le réglage 'Permettre à tous les membres de la famille d'imprimer des tickets de primes' ne peut pas être activé.	7.5.2.X MP, 8.0.2.0, 7.6.2.X MP, 7.5.0.X MP, 7.6.1.X MP, 7.6.0.6, 8.0.1.X MP, 7.7.0.7	<a href="#">BACKOFFICE-17709</a>
CD-56102	L'impression de l'aperçu des visiteurs par la fonction de caisse supplémentaire ne fonctionne pas.	8.0.1.0, 8.0.2.0	<a href="#">BACKOFFICE-17697</a>
	Le menu du Ooievaarspas ne peut pas être trié.	8.0.2.0, 7.6.0.6, 8.0.1.X MP, 7.7.0.7, 8.0.0.4 (verrouillé)	<a href="#">BACKOFFICE-17287</a>
CD-63008	Problèmes de performance lors du téléchargement des zones de ventes et des tables.	8.0.1.0, 8.0.2.0	<a href="#">BACKOFFICE-17181</a>
CD-64618	Il n'est pas possible d'enregistrer des ventes sur une caisse pour laquelle l'extension de caisse ReCreatex.Counterplugin.enviso.dll est activée.	8.0.2.0, 8.0.1.1, 7.7.0.6, 8.0.0.3	<a href="#">BACKOFFICE-17781</a>
CD-49155	La caisse est lente si le mode de paiement Comptant est sélectionné lors de la clôture du service de caisse.	7.5.1.X, 7.5.2.X, 7.5.0.X, 8.0.2.0, 7.6.2.X, 7.6.1.X, 7.7.0.7, 8.0.0.4 (verrouillé), 8.0.1.2, 7.6.0.X	<a href="#">BACKOFFICE-17239</a>
CD-58076	Runtime error lorsque les loggings du tiroir-caisse sont téléchargés.	8.0.2.0	<a href="#">BACKOFFICE-17664</a>
CD-51766	La réduction n'est pas calculée correctement par composant d'un article composé.	8.0.2.0, 7.6.2.X MP, 7.6.1.X MP, 8.0.1.X MP, 8.0.0.4 (verrouillé), 7.6.0.X MP, 7.7.0.X MP	<a href="#">BACKOFFICE-17149</a>
CD-64822	Les défauts sont imputés au client PDV par défaut lors du retour d'une commande de location.	8.0.2.0, 8.0.1.X MP, 8.0.0.4 (verrouillé), 7.7.0.X MP	<a href="#">BACKOFFICE-17856</a>
CD-58393	Problèmes avec les heures de début et de fin du service sur le rapport Z.	8.0.2.0	<a href="#">BACKOFFICE-17773</a>
CD-63450	Différence de caisse lors de l'inscription pour des activités.	8.0.2.0, 7.6.2.X, 7.6.1.X, 8.0.0.4 (verrouillé), 7.6.0.X, 7.7.0.8, 8.0.1.X	<a href="#">BACKOFFICE-17848</a>
Achat			
Ticket client	Description	Version	Référence interne
CD-64426, CD-64669	Journal de mutation : Lors du traitement d'une mutation d'un article avec des ingrédients, les articles des ingrédients n'affichent pas la raison de la mutation.	8.0.2.0, 8.0.1.X MP, 7.7.0.7, 8.0.0.4 (verrouillé)	<a href="#">BACKOFFICE-17199</a>
	Erreur de calcul dans le module de Stock.	8.0.2.0, 8.0.1.2	<a href="#">BACKOFFICE-20168</a>
Inscriptions			
Ticket client	Description	Version	Référence interne
	Les attestations fiscales ne sont pas filtrées correctement sur la date de début et de fin.	7.5.1.X, 7.5.0.X, 8.0.2.0, 7.6.2.X, 7.6.1.X, 7.6.0.6, 8.0.1.1, 7.7.0.6, 8.0.0.4 (verrouillé)	<a href="#">BACKOFFICE-17802</a>
Réservation de location			
Ticket client	Description	Version	Référence interne
CD-52353	Problème de performance	8.0.1.0, 8.0.2.0	<a href="#">BACKOFFICE-17180</a>
CD-59904	Le prix de la commande de location est mis à 0 si l'enlèvement et le retour sont le même jour, au lieu d'au prix/unité correct.	8.0.1.0, 8.0.2.0	<a href="#">BACKOFFICE-17727</a>

<b>Activités</b>			
CD-65099	La facturation de la location de matériel est incorrecte.	8.0.2.0, 7.6.2.X, 7.6.1.X, 7.6.0.6, 7.7.0.7, 8.0.0.4 (verrouillé), 8.0.1.2	<a href="#">BACKOFFI-CE-17805</a>
CD-65108	Les commandes de location ne peuvent pas être retournées, un runtime error se produit.	8.0.2.0, 8.0.0.4 (verrouillé), 8.0.1.2, 7.7.0.X MP	<a href="#">BACKOFFI-CE-17828</a>
<b>Rapportage</b>			
<b>Ticket client</b>	<b>Description</b>	<b>Version</b>	<b>Référence interne</b>
CD-3823	Problèmes avec le rapportage concernant des montants arrondis.	8.0.2.0	<a href="#">BACKOFFI-CE-14137</a>
<b>Réservation de salle</b>			
<b>Ticket client</b>	<b>Description</b>	<b>Version</b>	<b>Référence interne</b>
	Les montants de location sur les lignes de location ne sont pas sauvegardés lorsque la réservation en série est sauvegardée.	8.1.0.0, 8.0.2.0, 7.6.2.X, 7.6.1.X, 8.0.0.4 (verrouillé), 7.6.0.X, 7.7.0.8, 8.0.1.X	<a href="#">BACKOFFI-CE-20152</a>
CD-55177	Lorsque la confirmation de la réservation est envoyée par e-mail au client, l'enregistrement du GRC ne sauvegarde pas les adresses e-mail de l'expéditeur et du destinataire.	8.0.2.0, 8.0.1.X MP, 8.0.0.4 (verrouillé)	<a href="#">BACKOFFI-CE-17555</a>
<b>Ventes</b>			
<b>Ticket client</b>	<b>Description</b>	<b>Version</b>	<b>Référence interne</b>
CD-62747	La vente n'est pas enregistrée en Recreatex après paiement réussi.	8.0.2.0, 7.6.2.X, 7.6.1.X, 7.6.0.6, 8.0.1.1, 7.7.0.6, 8.0.0.4 (verrouillé)	<a href="#">BACKOFFI-CE-17491</a>
	Exportation des factures de vente - Message 'Exportation OK' est affiché derrière la fenêtre de traitement.	8.0.2.0	<a href="#">BACKOFFI-CE-17851</a>
<b>Interfaces logicielles</b>			
<b>Ticket client</b>	<b>Description</b>	<b>Version</b>	<b>Référence interne</b>
CD-57809	Une exception se produit lorsqu'une exposition qui contient des périodes doubles est synchronisée avec Envivo.	8.0.2.0, 7.6.2.X, 7.6.1.X, 7.6.0.6, 8.0.1.1, 7.7.0.6, 8.0.0.4 (verrouillé)	<a href="#">BACKOFFI-CE-17719</a>
	Les nouvelles périodes ne sont pas synchronisées avec Envivo si elles sont créées avec le bouton Créer périodes.	8.1.0.0, 8.0.2.0, 7.6.2.X, 7.6.1.X, 8.0.0.4 (verrouillé), 7.6.0.X, 7.7.0.8, 8.0.1.X, 8.0.2.X	<a href="#">BACKOFFI-CE-20229</a>
<b>SydAdmin</b>			
<b>Ticket client</b>	<b>Description</b>	<b>Version</b>	<b>Référence interne</b>
CD-44521	Traduction française manque.	8.0.2.0	<a href="#">BACKOFFI-CE-16791</a>
	Erreur lors du démarrage de SydAdmin.	8.0.2.0	<a href="#">BACKOFFI-CE-20155</a>
<b>Billetterie horodatée</b>			
<b>Ticket client</b>	<b>Description</b>	<b>Version</b>	<b>Référence interne</b>
	En cas de ventes anonymes, les détails d'une visite ne contiennent pas l'information de la rue, du numéro et de la boîte postale.	8.0.2.0, 7.6.2.X, 7.6.1.X, 8.0.1.1, 7.7.0.6, 8.0.0.4 (verrouillé)	<a href="#">BACKOFFI-CE-17644</a>
CD-64389, CD-62527, CD-63880	Nouveau bouton 'Annuler' n'est pas visible dans la mise à jour 8.0.1.0.	8.0.2.0, 8.0.1.1	<a href="#">BACKOFFI-CE-17786</a>

Activités			
	L'avertissement de sursréservation n'apparaît pas après avoir introduit une grande quantité de tickets pour la première fois.	8.0.2.0, 7.6.2.X, 7.6.1.X, 7.6.0.6, 7.7.0.7, 8.0.0.4 (verrouillé), 8.0.1.2	<a href="#">BACKOFFICE-17804</a>
CD-35257	Runtime error lors de la création d'une visite pour une exposition pour laquelle des réservations de salles sont automatiquement créées par visite.	8.0.2.0	<a href="#">BACKOFFICE-17830</a>
	Des visites aux expositions avec des réservations de salles liées ne sont pas déplacées correctement.	8.0.2.0	<a href="#">BACKOFFICE-17855</a>
CD-54330	Problèmes avec date/heure lors du passage à l'heure d'été.	8.0.1.0, 8.0.2.0, 8.0.0.4 (verrouillé)	<a href="#">BACKOFFICE-17589</a>
Général			
Ticket client	Description	Version	Référence interne
	Problèmes de traduction	8.0.2.0	<a href="#">BACKOFFICE-17701</a>
	Les champs publics dans les classes publiques ne respectent pas le principe d'encapsulation.	8.0.2.0	<a href="#">BACKOFFICE-16504</a> , <a href="#">BACKOFFICE-16505</a> , <a href="#">BACKOFFICE-16516</a> , <a href="#">BACKOFFICE-16514</a> , <a href="#">BACKOFFICE-16515</a> , <a href="#">BACKOFFICE-16515</a> , <a href="#">BACKOFFICE-16513</a> , <a href="#">BACKOFFICE-16512</a> , <a href="#">BACKOFFICE-16511</a> , <a href="#">BACKOFFICE-16508</a> , <a href="#">BACKOFFICE-16507</a> , <a href="#">BACKOFFICE-16506</a> , <a href="#">BACKOFFICE-16510</a> , <a href="#">BACKOFFICE-16509</a>

## Webshop

Général			
Ticket client	Description	Version	Référence interne
CD-66400	Traduction manquante	6.0.2.0, 6.0.1.X MP	<a href="#">WEBAPP-4986</a>
CD-65575	Traduction incorrecte.	6.0.2.0, 6.0.1.X MP, 6.0.0.3 (verrouillé)	<a href="#">WEBAPP-4977</a>
	Télécharger panier verrouillé : Nullreference exception	5.5.2.X MP, 5.5.0.X MP, 5.6.2.X MP, 6.0.2.0, 6.0.1.X MP, 5.7.0.5 (verrouillé), 6.0.0.3 (verrouillé), 5.6.1.X MP, 5.6.0.X MP, 5.5.1.X MP	<a href="#">WEBAPP-5842</a>
	Si le webshoplogger est mis à jour, tous les paiements sont supprimés de la base de données du webshoplogger.	6.0.2.0, 6.0.1.X, 6.0.0.3 (verrouillé), 5.5.0.X, 5.5.1.X, 5.5.2.X, 5.6.1.X, 5.6.0.X, 5.7.0.X, 6.0.2.X, 5.6.2.X	<a href="#">WEBAPP-5826</a>
	Le délai d'attente écoulé avant d'obtenir une connexion du pool.	6.0.2.0	<a href="#">WEBAPP-4935</a>
CD-60747	Si l'utilisateur s'est connecté au Webshop avec Burger profil et s'il finit la session, le Burger profil n'est pas automatiquement déconnecté.	5.5.2.X MP, 5.5.0.X MP, 5.6.2.X MP, 5.6.1.8, 6.0.2.0, 5.6.0.6 (verrouillé), 6.0.1.X MP, 5.7.0.5 (verrouillé), 6.0.0.3 (verrouillé)	<a href="#">WEBAPP-4888</a>
Activités			
Ticket client	Description	Version	Référence interne

	L'infrastructure est montrée deux fois sur le Webshop au lieu q'une fois.	5.6.2.X MP, 5.6.1.8, 6.0.2.0, 6.0.1.X MP, 5.7.0.5 (verrouillé), 6.0.0.3 (verrouillé)	<a href="#">WEBAPP-4943</a>
<b>Enviso Pay</b>			
<b>Ticket client</b>	<b>Description</b>	<b>Version</b>	<b>Référence interne</b>
CD-58200	La référence de l'objet ne correspond pas à une instance d'un objet.	6.0.1.0, 6.0.2.0	<a href="#">WEBAPP-4940</a>
	Impossible de désactiver Datadog RUM logging.	6.0.2.0, 5.6.0.6 (verrouillé), 6.0.1.X, 5.7.0.5 (verrouillé), 6.0.0.3 (verrouillé), 5.5.0.X, 5.5.1.X, 5.5.2.X, 5.6.2.5, 5.6.1.X	<a href="#">WEBAPP-4985</a>
<b>Expositions</b>			
<b>Ticket client</b>	<b>Description</b>	<b>Version</b>	<b>Référence interne</b>
	La validation du client ne fonctionne pas pour les Noms sur l'écran des expositions.	5.5.2.X MP, 5.5.0.X MP, 5.6.2.X MP, 6.0.2.0, 6.0.1.X MP, 5.7.0.5 (verrouillé), 6.0.0.3 (verrouillé), 5.6.1.X MP, 5.6.0.X MP	<a href="#">WEBAPP-5823</a>
	Limite incorrecte pour le maximum qui peut être ajouté au panier.	5.5.1.7, 5.5.2.6, 5.5.0.11, 5.6.2.4, 5.6.1.8, 6.0.2.0, 5.6.0.6 (verrouillé), 6.0.1.X, 5.7.0.5 (verrouillé), 6.0.0.3 (verrouillé)	<a href="#">WEBAPP-4938</a>
<b>Réservations de salles</b>			
<b>Ticket client</b>	<b>Description</b>	<b>Version</b>	<b>Référence interne</b>
	L'historique des réservations n'est pas téléchargé à cause d'une exception nullreference sur le Webshop.	6.0.2.0, 6.0.1.X, 6.0.0.3 (verrouillé), 5.5.0.X, 5.5.1.X, 5.5.2.X, 5.6.2.5, 5.6.1.X, 5.6.0.X, 5.7.0.X	<a href="#">WEBAPP-5843</a>
<b>Ingenico Direct</b>			
<b>Ticket client</b>	<b>Description</b>	<b>Version</b>	<b>Référence interne</b>
	Erreur si l'article a un prix avec 4 chiffres après la virgule qui devraient être arrondis.	6.0.2.0, 6.0.1.X	<a href="#">WEBAPP-4976</a>
CD-60791	CreateMerchantClient est null.	6.0.2.0, 6.0.1.X	<a href="#">WEBAPP-4980</a>
	Problème de délai d'attente de la session.	6.0.2.0, 6.0.1.X	<a href="#">WEBAPP-4981</a>
<b>Cours</b>			
<b>Ticket client</b>	<b>Description</b>	<b>Version</b>	<b>Référence interne</b>
	La liste d'attente affichée est incorrecte.	6.0.2.0, 6.0.1.X, 6.0.0.3 (verrouillé), 5.5.0.X, 5.5.1.X, 5.5.2.X, 5.6.2.5, 5.6.1.X, 5.6.0.X, 5.7.0.X	<a href="#">WEBAPP-5853</a>
<b>Abonnements</b>			
<b>Ticket client</b>	<b>Description</b>	<b>Version</b>	<b>Référence interne</b>
	Erreur lors de l'achat d'un article d'abonnement.	5.5.1.7, 5.5.2.6, 5.5.0.11, 5.6.2.4, 5.6.1.8, 6.0.2.0, 6.0.0.2, 5.6.0.6 (verrouillé), 6.0.1.X, 5.7.0.5 (verrouillé)	<a href="#">WEBAPP-4930</a>
	Des abonnements inactifs ne sont plus affichés dans la section Historique et aperçus.	8.0.2.0	<a href="#">BACKOFFICE-20231</a>
<b>Réservation de salle</b>			
<b>Ticket client</b>	<b>Description</b>	<b>Version</b>	<b>Référence interne</b>
	Le filtre sur la base de la date ne fonctionne pas correctement pour la page Mes réservations de salles dans Historique et aperçus.	6.0.2.0	<a href="#">WEBAPP-5858</a>
<b>Portefeuille numérique</b>			
<b>Ticket client</b>	<b>Description</b>	<b>Version</b>	<b>Référence interne</b>
CD-61473	CheckoutDigitalWallet contrôle les réglages du Manager du Portefeuille numérique au lieu des réglages du portefeuille numérique même. .	5.6.2.X MP, 6.0.2.0, 5.6.0.6 (verrouillé), 6.0.1.X MP, 5.7.0.5 (verrouillé), 6.0.0.3 (verrouillé), 5.6.1.X MP	<a href="#">WEBAPP-4970</a>

## WSDL

Abonnements			
Ticket client	Description	Version	Référence interne
	L'aperçu des abonnements n'est pas visualisé dans Historique et aperçus.	8.0.2.0	<a href="#">BACKOFFICE-18450</a>
	La fonctionnalité des abonnements 'renouveler s'il y a x sessions restantes' contrôle la mauvaise valeur.	8.0.2.0, 8.0.1.2	<a href="#">BACKOFFICE-20147</a>
Réservations			
Ticket client	Description	Version	Référence interne
CD-62527	Le webshop est lent s'il faut télécharger l'aperçu des réservations.	7.5.1.X, 7.5.2.X, 7.5.0.X, 8.0.2.0, 7.6.2.X, 7.6.1.X, 7.6.0.6, 8.0.1.1, 7.7.0.7, 8.0.0.4 (verrouillé)	<a href="#">BACKOFFICE-18659</a>
	FindReservations ne fonctionne plus après les changements en FindReservations.SQL.	8.0.2.0	<a href="#">BACKOFFICE-18452</a>
CD-66476	FindReservations ne fonctionne plus après les changements en FindReservations.SQL.	8.0.2.0	<a href="#">BACKOFFICE-18455</a>
CD-66400	Message d'erreur incomplet.	8.0.2.0, 8.0.1.2	<a href="#">BACKOFFICE-18451</a>
Réservation de salle			
Ticket client	Description	Version	Référence interne
	'Mes réservations de salles' dans Historique et aperçus est vide.	8.0.2.0	<a href="#">BACKOFFICE-20189</a>
	Pas possible de créer une nouvelle réservation si le réglage 'Activer nouvelle UI' est activé.	6.0.2.0	<a href="#">WEBAPP-5848</a>
	Le filtre sur la base de la date ne fonctionne pas correctement pour la page Mes réservations de salles dans Historique et aperçus.	8.1.0.0, 8.0.2.0	<a href="#">BACKOFFICE-20212</a>
	Il n'est pas possible de créer une réservation de salle dans le Webshop.	8.0.2.0	<a href="#">BACKOFFICE-18469</a>
Billetterie			
Ticket client	Description	Version	Référence interne
	La remarque ajoutée à une réservation de billetterie n'est pas sauvegardée en Recreatex.	7.5.1.X, 7.5.2.X, 7.5.0.X, 8.0.2.0, 7.6.2.X, 7.6.1.X, 8.0.0.4 (verrouillé), 8.0.1.2, 7.6.0.X, 7.7.0.8	<a href="#">BACKOFFICE-20179</a>
Ventes			
Ticket client	Description	Version	Référence interne
	Le paiement d'un article spécifique mène au message d'erreur 'Sequence contains no elements'.	7.5.2.X MP, 8.0.2.0, 7.6.2.X MP, 7.5.0.X MP, 7.6.1.X MP, 7.6.0.6, 8.0.1.X MP, 7.7.0.7, 8.0.0.4 (verrouillé)	<a href="#">BACKOFFICE-18459</a>
Portefeuille numérique			
Ticket client	Description	Version	Référence interne
	Le paiement d'un portefeuille numérique temporaire avec lequel un article composé a été acheté résulte en un solde invalable.	8.0.2.0, 7.6.2.X, 7.7.0.7, 8.0.0.4 (verrouillé), 8.0.1.2	<a href="#">BACKOFFICE-20161</a>

## DAB

Ticket client	Description	Version	Référence interne
---------------	-------------	---------	-------------------

CD-62533	L'intégration SoullIT ne fonctionne pas si plusieurs cartes eID avec la même adresse sont lues.	5.5.1.7, 5.5.2.6, 5.5.0.11, 5.6.2.4, 5.6.1.8, 6.0.0.2, 6.0.1.0, 5.7.0.4, 5.6.0.X, 6.0.2.0	<a href="#">KIOSK-885</a>
CD-59443	Le client n'a pas dû payer lors du renouvellement de son abonnement bien qu'il y avait un montant impayé.	5.5.1.7, 5.5.2.6, 5.5.0.11, 5.6.2.4, 5.6.1.8, 5.6.0.X, 6.0.1.X, 5.7.0.X, 6.0.2.0, 6.0.0.X	<a href="#">KIOSK-863</a>
	Le modèle du fichier de configuration contient des variables en majuscules ce qui cause des problèmes.	6.0.2.0	<a href="#">KIOSK-949</a>
	Traduction manquante.	5.5.2.X MP, 5.6.2.X MP, 5.6.0.X MP, 6.0.1.X MP, 5.7.0.X MP, 6.0.2.0, 6.0.0.X MP, 5.6.1.X MP, 5.5.1.X MP	<a href="#">KIOSK-952</a>
	Message d'erreur sur le DAT pour certains clients.	5.6.0.X, 6.0.1.X, 5.7.0.X, 6.0.2.0, 6.0.0.X, 5.5.0.X, 5.5.1.X, 5.5.2.X, 5.6.2.X, 5.6.1.X	<a href="#">KIOSK-899</a>

## Information détaillée

### Dossiers/Caisse : Payer des visites aux expositions liées à un dossier partiel à la caisse

Il est désormais possible de rechercher et de payer des visites aux expositions liées à un composant d'un dossier (dossier partiel) à la caisse, sous **Fonctions supplémentaires**  > **Consulter articles des dossiers**  (1).

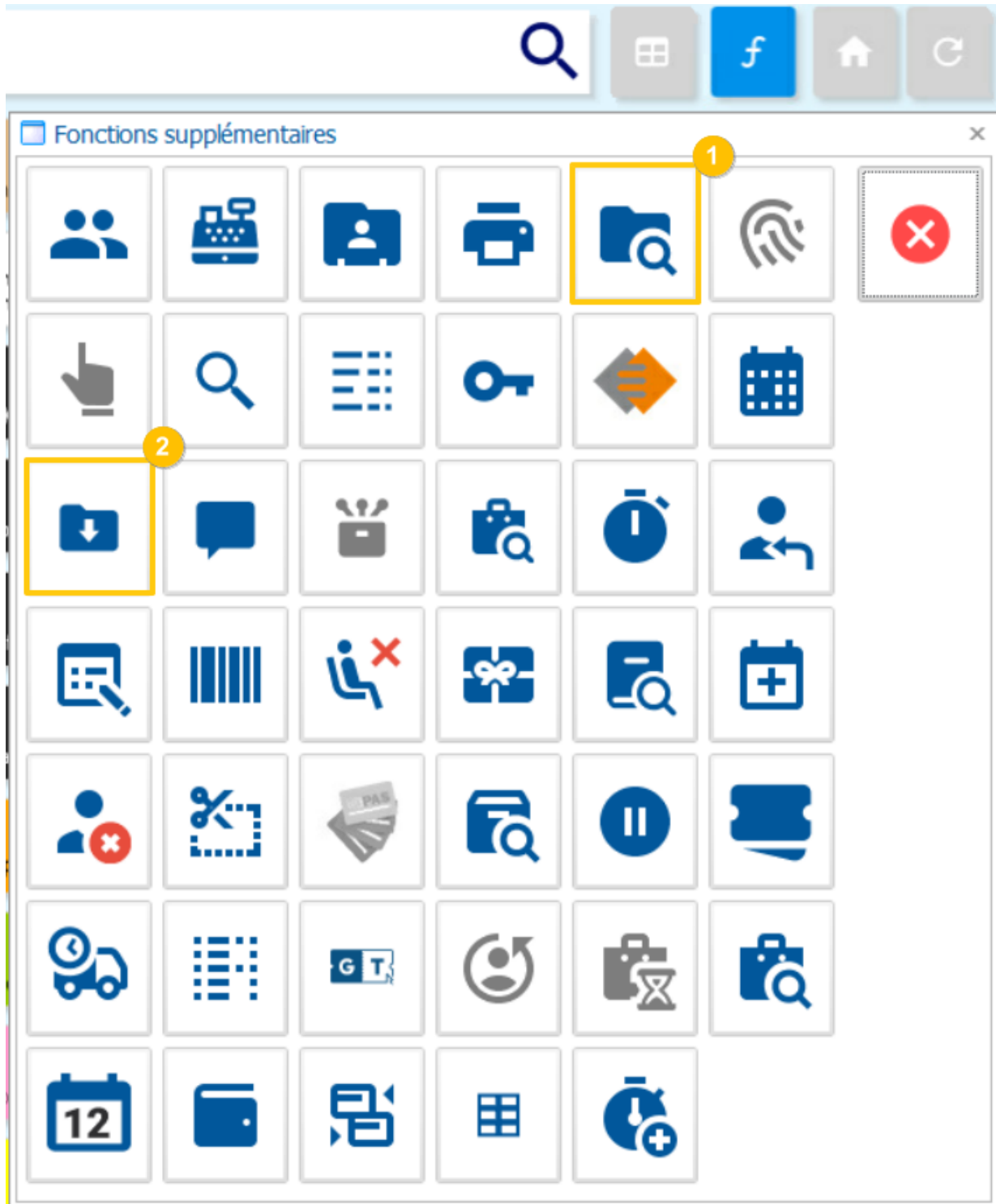
Il n'est plus nécessaire de rechercher des visites aux expositions liées à un composant d'un dossier (dossier partiel) par **Fonctions supplémentaires**  > **Consulter visites à l'exposition**  (2). Cette option est, cependant, toujours disponible.

1. Sur l'écran de caisse, cliquez sur **Fonctions supplémentaires**  et dans les options disponibles, cliquez sur **Consulter articles des dossiers** .
2. Dans l'écran **Caisse : Consulter articles des dossiers**, filtrez tous les dossiers partiels pour la date demandée. La sélection par défaut affiche tous les dossiers partiels pour le jour actuel. (1)
3. Sélectionnez ensuite dans la section **Dossiers partiels** (2) tous les composants qu'il faut payer. Si un composant contient une activité liée à une exposition, allez à l'onglet **Visites aux expositions** pour voir toutes les visites liées (3). Toutes les visites qui doivent être payées sont sélectionnées automatiquement.

Caisse : Consulter articles des dossiers

Navigation: dinsdag 12 juli 2022

Dossiers partiels

	N° dossier	N° dossier principal	Dossier	Type dossier	Client	Rue 1 ...	N°	Boîte	Tél. 1	E-mail	Code po...	Lo...
<input checked="" type="checkbox"/>	DO21-00646/30	DO21-00646		Bezoek in 2022	Gantner NV	Ter W...	50		0032 57 22 ...	ria.tu...	8900	leper
<input checked="" type="checkbox"/>	DO21-00646/40	DO21-00646		Bezoek in 2022	Gantner NV	Ter W...	50		0032 57 22 ...	ria.tu...	8900	leper
<input checked="" type="checkbox"/>	DO21-00646/50	DO21-00646		Bezoek in 2022	Gantner NV	Ter W...	50		0032 57 22 ...	ria.tu...	8900	leper

Articles dossiers | Services | Articles salle | Visites aux expositions | Réservations de salles

Visites aux expositions

L	N...	Dat...	De	A	Remarque	Imput...	A plan...	Montant to...	Montant TVA	Montant	Annulé	Frais d'annulation	Montant retourné
<input checked="" type="checkbox"/>	9...	12/...	14:00	1...		<input type="checkbox"/>	<input checked="" type="checkbox"/>	181,82	38,18	220,00	<input type="checkbox"/>	0,00	0,00

Visiteurs

L	Nombre	Quantité imputée	Réservé	Prix/unité	Prix/unité (...)	%
<input checked="" type="checkbox"/>	10	0	10	18,1818	22,00	21

Articles

L	Nombre	Heures	Mode de calcul	Prix/unité	Prix/unité (...)	% TVA
<input checked="" type="checkbox"/>	10	0:00	2	2,0661	2,50	21,00

Dans la section **Visiteurs** (4), vous pouvez retrouver toutes les infos des visiteurs et modifier la quantité des tickets si nécessaire.

#### NOTE

Il n'est possible de modifier la quantité que si le réglage **Permettre de changer le nombre de tickets si une visite est téléchargée à la caisse** est activé au niveau de votre point de vente (module **Vente > Réglages > Points de vente > onglet Expositions**).

Dans la section **Articles dossiers** (5), vous pouvez voir l'info des articles automatiques.

4. Cliquez sur le bouton de confirmation  pour ajouter votre sélection à l'aperçu de vente dans la caisse et pour continuer au paiement.

## IMPORTANT

### Réglages activités de dossiers

- Des visites aux expositions ne sont possible que pour un composant de dossier (dossier partiel) lié à une activité de dossier du type **Exposition**. (1)
- Afin de pouvoir payer des visites aux expositions liées à un composant d'un dossier (dossier partiel) à la caisse :
  - assurez que l'option **Autoriser de payer des visites à la caisse** est activée dans l'onglet **Expositions**. (2)
  - il faut que la localisation de consommation soit remplie et liée à votre point de vente. (3)

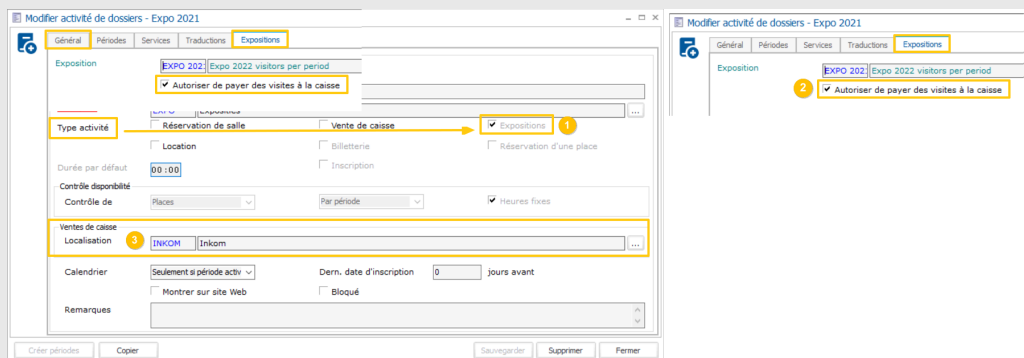

## Dossiers/Caisse : Payer des réservations de salles liées à un composant d'un dossier (dossier partiel) à la caisse

Il est désormais possible de payer des réservations de salles liées à un composant d'un dossier (dossier partiel) à la caisse, en utilisant la fonction **Fonctions supplémentaires** > **Consulter articles des dossiers** .

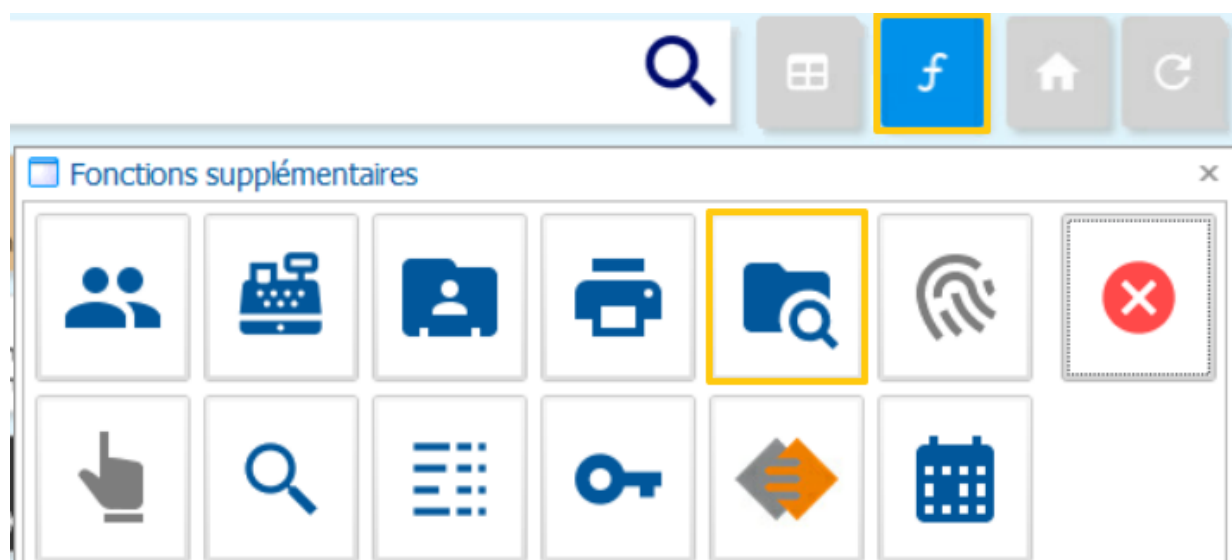

1. Sur l'écran de caisse, cliquez sur **Fonctions supplémentaires** et dans les options disponibles, cliquez sur **Consulter articles des dossiers** .

2. Dans l'écran **Caisse : Consulter articles des dossiers**, filtrez tous les dossiers partiels pour la date demandée. La sélection par défaut affiche tous les dossiers partiels pour le jour actuel. (1)
3. Sélectionnez ensuite dans la section **Dossiers partiels** (1) tous les composants qu'il faut payer. Si un composant a une réservation de salle liée, allez à l'onglet **Réservations de salles** (2) pour voir toutes les réservations liées. Toutes les réservations qui doivent être payées sont sélectionnées automatiquement.

Dans l'onglet **Articles salle** (3), vous pouvez retrouver tous les articles vendus pour les réservations sélectionnées. S'il y a des articles de vente liés à la réservation, ils seront aussi sélectionnés automatiquement.

Si vous voulez exclure des articles du paiement, vous pouvez toujours les décocher manuellement. Ceci vous permet de ne payer que les réservations de salles p. ex. et pas les articles ou vice versa.

4. Cliquez sur le bouton de confirmation  pour ajouter votre sélection à l'aperçu de vente dans la caisse et pour continuer au paiement.

## IMPORTANT

### Réglages activités de dossiers

- Des réservations de salles ne sont possibles que pour des composants de dossiers (dossiers partiels) qui sont liés à une activité de dossier du type **Réservation de salle** (1).
- Afin de pouvoir payer des réservations de salles liées à un composant d'un dossier (dossier partiel) à la caisse :
  - assurez que l'option **Autoriser de payer des réservations à la caisse** est activée dans l'onglet **Places**.
  - il faut que la localisation de consommation soit remplie et liée à votre point de vente. (3)

## Dossiers Ajouter un composant supplémentaire au dossier et sauvegarder un dossier inachevé après n'importe quelle étape dans l'assistant

La création d'un dossier complexe avec plusieurs composants peut prendre beaucoup de temps. Si vous utilisez l'assistant pour créer un dossier, il est désormais possible de :

- ajouter des composants supplémentaires après n'importe quelle étape complétée, en cliquant sur le bouton **Etape suppl.**
- sauvegarder votre travail après n'importe quelle étape complétée et de reprendre la création plus tard.

### Utiliser l'assistant pour créer un dossier

1. Dans le module **Dossiers**, allez à **Dossiers**.

Pour créer un nouveau dossier, cliquez avec le bouton droit de la souris dans la section d'aperçu des dossiers (1) dans l'écran **Aperçu dossiers** et sélectionnez **Nouveau** dans le menu et utilisez la touche **F2** sur votre clavier.

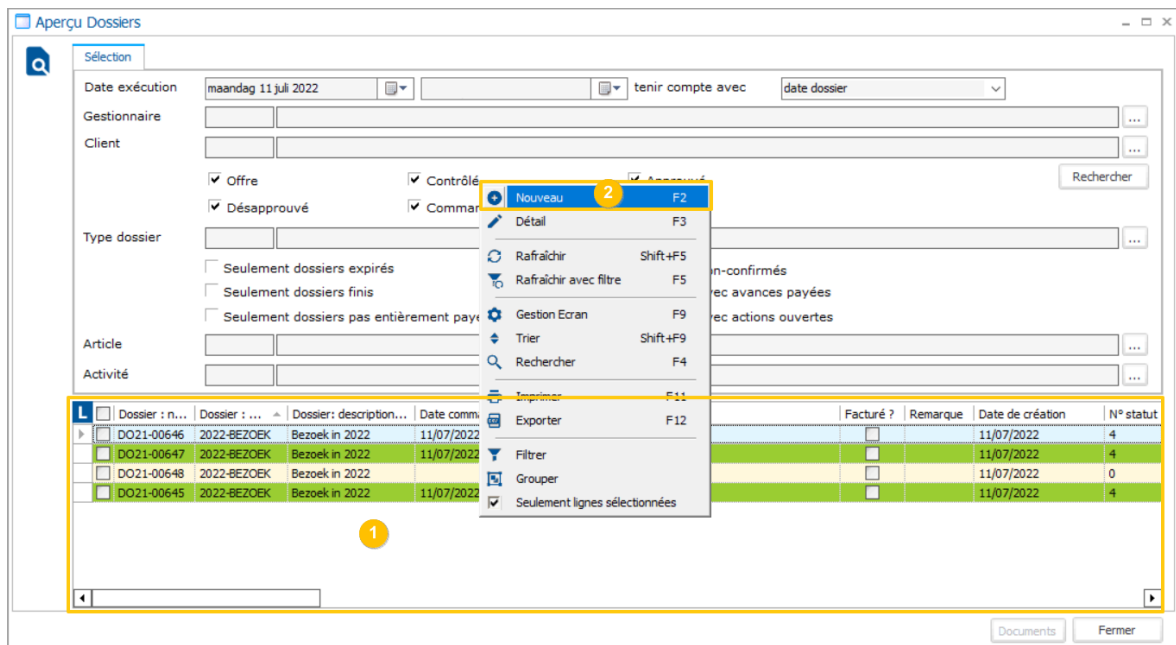

2. Sous l'onglet **Général** (1) de l'écran **Modifier dossier**, il faut remplir toutes les données de base du nouveau dossier et cliquez sur **Sauvegarder** (2).
  - Les paramètres marqués en rouge (p.ex. Type de dossier ou Client) sont obligatoires. (3)
  - La **Description** (4) est optionnelle mais si remplie, elle fonctionnera comme titre de votre dossier et apparaîtra dans l'entête de l'écran **Modifier dossier**.
 Remarquez que le bouton **Assistant** (5) a été activé.

Modifier dossier

Général 1 Finances Composants Scénario Sous-catégories Compétences Calcul de prix

Annexes Logging Imputations Actions / Suivi Responsables Scénarios liés Prétraitement Divers

Détails

Numéro DO21-00649 Offre Date création maandag 11 juli 2022

Description 4 Visite Ypres

Groupe d'âge

Type de dossier 3 IA02 In Flanders Fields

Client GANTNER Gantner NV

Personne de contact

Groupe de prix BASE Tarif de base

Mode de paiem.

Client facturation GANTNER Gantner NV

Gestionnaire dossier Employé 02

Manager de vente \*\*\*\*\* Employé 5

Province

Date commande Date d'expiration zondag 11 september 2022

Date visite woensdag 13 juli 2022 10:00 Date prix woensdag 13 juli 2022

# visiteurs 10 Confirmé Par site Web

Référence

Remarques

Documents Contrôle Commander Rouvrir Planning Annuler Imputer 5 Assistan Copier 2 Sauvegarder Supprimer Fermer

3. Dans l'écran **Assistant pour créer un dossier**, onglet **Données initiales** (la première étape de l'assistant), sélectionnez les composants et cochez/modifiez tous les paramètres éditables si nécessaire. Cliquez ensuite sur **Suivant**.

Assistant pour créer un dossier

Données initiales

Type dossier 2022-BEZ Bezoek in 2022

# visiteurs 10

A partir du woensdag 13 juli 2022 10:00

Groupe Groep 1

Seulement proposer des activités uniques pour ce dossier

Composants

<input type="checkbox"/>	N° suivi	Description	Activité fixe	Utiliser même groupes	Bloqué
<input type="checkbox"/>	5	Drankjes start	<input checked="" type="checkbox"/>	<input checked="" type="checkbox"/>	<input type="checkbox"/>
<input checked="" type="checkbox"/>	10	Accueil	<input type="checkbox"/>	<input type="checkbox"/>	<input type="checkbox"/>
<input type="checkbox"/>	20	inkomtickets	<input checked="" type="checkbox"/>	<input type="checkbox"/>	<input type="checkbox"/>
<input checked="" type="checkbox"/>	30	expo B-802	<input checked="" type="checkbox"/>	<input checked="" type="checkbox"/>	<input type="checkbox"/>
<input type="checkbox"/>	40	zaal reserveren	<input checked="" type="checkbox"/>	<input checked="" type="checkbox"/>	<input type="checkbox"/>

Précédent Suivant Sauvegarder Etape suppl. Fermer

4. L'assistant vous guidera à travers tous les composants (étapes) du dossier. Le bouton **Etape suppl.** restera actif pendant que vous travaillez dans l'assistant.
- Pour ajouter un composant supplémentaire à votre dossier, il y a 2 scénarios possibles :
1. Complétez le premier composant du dossier, puis cliquez sur **Etape suppl.**
  2. Sélectionnez la case **Brûler étape**, si ce composant spécifique n'est pas nécessaire dans votre dossier et cliquez ensuite sur le bouton **Etape suppl.**

Assistant pour créer un dossier

1/2 : Accueil

(1) Groupe 1 (10)

Groupe: Groupe 1

Description: [ ]

Début: woensdag 13 juli 2022 10:00

Fin: woensdag 13 juli 2022 11:30

# personnes: 10 # places: 10 # groupes: 1

Groupe d'âge: [ ] % Remise: 0

Place rendez-vous: [ ]

Remarques: [ ]

Sélection activité

L	Categorie	Activité	Description	De	A	Durée	Personnes max. par groupe	Personnes max. par
<input type="checkbox"/>	ONTHAAL	2B-ONTHAAL	Onthaal (extra bestelling)			0:30	20	20
<input type="checkbox"/>	ONTHAAL	2C-ONTHAAL	Onthaal (drankjes + menu)			0:30	20	20

Précédent Suivant Sauvegarder Etape suppl. Fermer

5. Dans l'écran **Assistant dossier : sélection étapes supplémentaires**, sélectionnez le type de dossier duquel vous voulez ajouter les composants. Puis, sélectionnez les composants supplémentaires dans le tableau et cliquez sur **OK**.

Assistant dossier : sélection étapes supplémentaires

Type: IA02 In Flanders Fields

<input checked="" type="checkbox"/>	N° suivi	Description	Activité fixe	Utiliser même groupes	Bloq
<input type="checkbox"/>	10	Onthaal	<input checked="" type="checkbox"/>	<input type="checkbox"/>	
<input type="checkbox"/>	20	Museumbezoek In Fla...	<input checked="" type="checkbox"/>	<input checked="" type="checkbox"/>	
<input checked="" type="checkbox"/>	30	Lunch	<input type="checkbox"/>	<input type="checkbox"/>	
<input type="checkbox"/>	40	Stadswandeling 'Ieper...	<input checked="" type="checkbox"/>	<input type="checkbox"/>	

OK Fermer

Un composant supplémentaire est ajouté directement à l'assistant, après l'étape précédente.

6. Sauvegarder le dossier :
- Si vous êtes à la fin de l'assistant, cliquez sur **Sauvegarder** pour achever la création du dossier.

Assistant pour créer un dossier

sauvegarder

Les composants du dossier ont été créés. Sélectionnez 'sauvegarder' pour sauvegarder vos modifications.

Précédent Suivant Sauvegarder Etape suppl. Fermer

- Si vous voulez sauvegarder un dossier inachevé, assurez-vous que l'étape actuelle est complète. Cliquez ensuite sur le bouton **Fermer** et sur **Sauvegarder** dans la fenêtre contextuelle de l'assistant qui apparaît. Tous les composants (étapes) achevés du dossier seront sauvegardés.

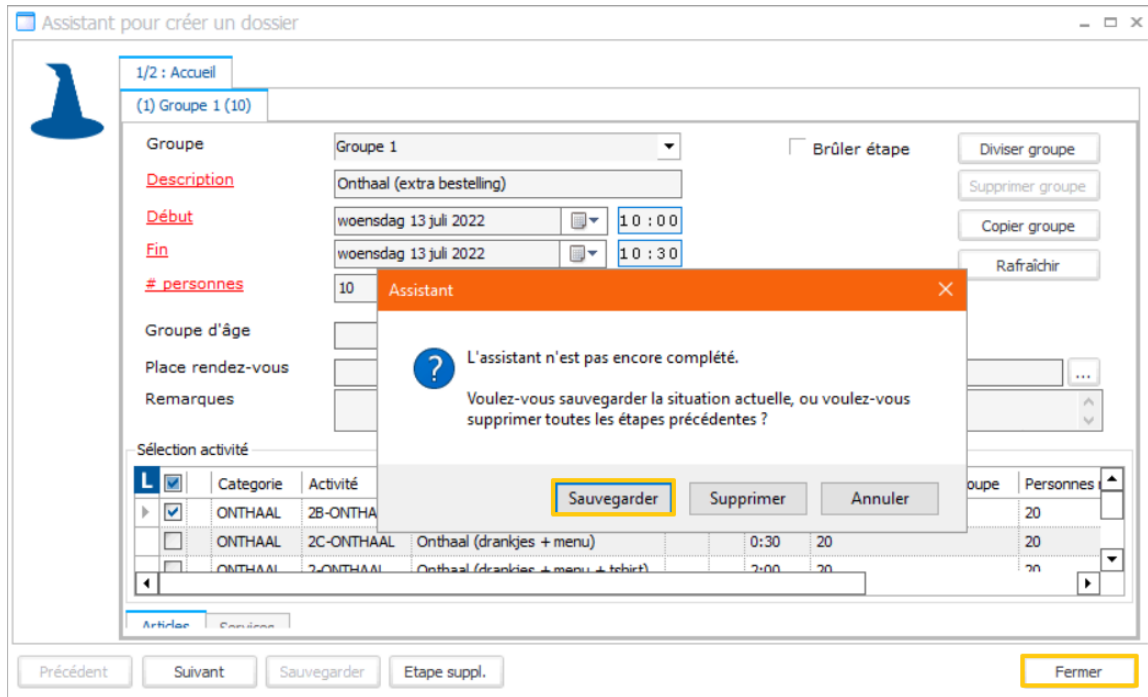

## 7. Rouvrir le dossier inachevé :

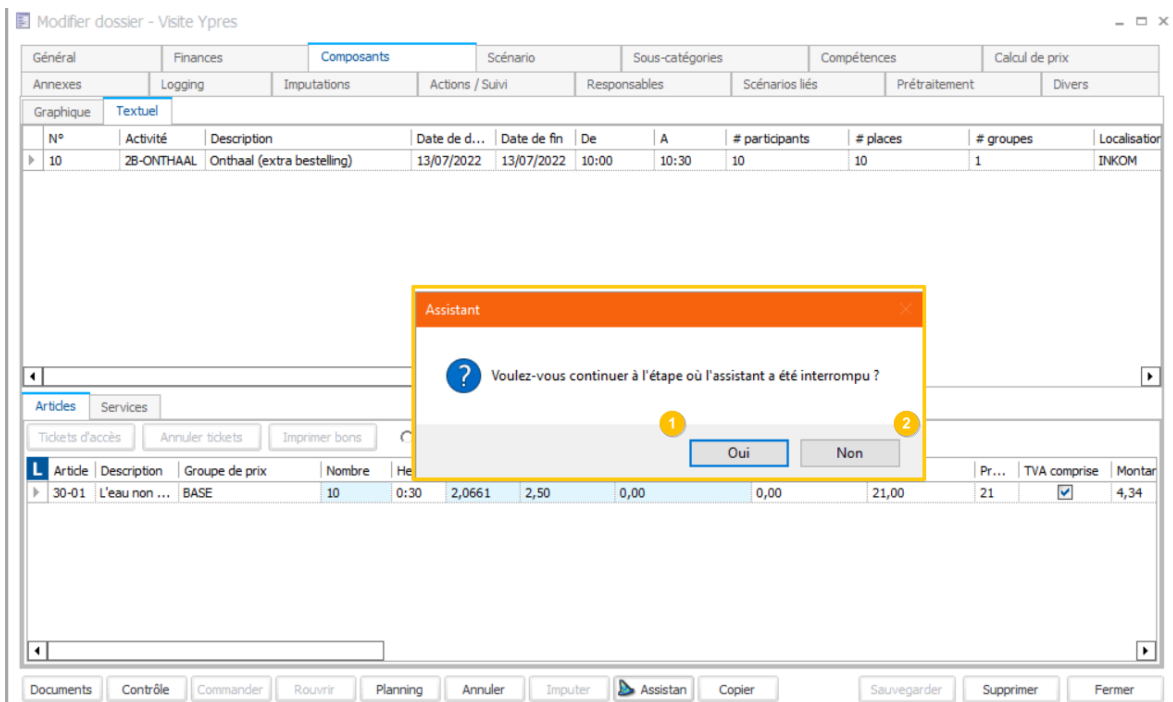

- Cliquez sur **Oui** pour continuer où l'assistant a été interrompu.
- Cliquez sur **Non** pour recommencer l'assistant. Cette option peut être utile si vous voulez revoir les étapes complétées avant de continuer. Ceci vous permet aussi de faire des modifications dans les étapes précédentes.

## Activer la fonctionnalité Enviso Pay by link en Recreatex

Permettez à vos clients de payer leur facture en utilisant un lien Enviso pay, disponible directement sur leur facture. Cette fonctionnalité peut facilement être configurée en Recreatex et ajoutée à votre modèle des factures.

Pour savoir plus sur la fonctionnalité de **Enviso Pay by link**, allez à <https://enviso.io/help/en/134879-349177-pay-by-link.html>

## Conditions préalables

- Compte Envisio Pay

## Configurer les réglages du tenant et pay-by-link par division

1. En Recreatex, allez à **Vente > Paramètres**.
2. Dans la fenêtre des **paramètres de facturation**, allez à l'onglet **Envisio pay-by-link**.
3. Cliquez sur le bouton droit de la souris et sélectionnez **Nouveau** dans le menu ou utilisez la touche **F2** sur votre clavier.
4. Dans l'écran **Réglages PayByLink Envisio tenant**, remplissez les paramètres suivants :

Division	Sportdiens	Sportdienst
Envisio.tenant	Envisio Pay	envisio pay refund
Expiration en jours	25	
URL origine	https://qagbe-rcxwebshop17.gantner.be	
URL retour	https://qagbe-rcxwebshop17.gantner.be/tickets/paymentcomplete.html	
URL postback	https://qagbe-rcxwebshop17.gantner.be/envisiopayresult	

Buttons at the bottom of the dialog: Sauvegarder, Supprimer, Fermer.

Division

Dépendant de la configuration dans **Vente > Paramètres > onglet Facture > réglage : Traitement facturation / exportation**

- par division
- Tts les divisions
- par division
- A un client de vente spécifique

Buttons at the bottom of the dialog: Sauvegarder, Fermer.

- Si configuré pour **Toutes les divisions** - pas besoin de sélectionner une division.
- Si configuré **Par division** - sélectionnez une division. Le système utilisera donc les réglages qui s'appliquent pour la division actuellement connectée.

Envisio tenant	Sélectionnez le Envisio tenant qui sera utilisé pour l'authentification.
Expiration en jours	Spécifiez combien de jours le URL de paiement généré sera valable, commençant à partir de la date de facturation.
URL origine	Le URL du Webshop d'où proviennent les paiements en ligne. Ceci est requis pour des raisons de sécurité. <i>[en] Example: "https://my-webshop.com"</i>
URL retour	Le URL de la page vers laquelle le visiteur sera redirigé après avoir complété le paiement. <i>[en] Example: "https://my-webshop.com/EnvisioPay/PayByLinkApproved"</i>
URL postback	Le URL qui pointe vers le serveur Web de l'intégrateur, où les résultats du paiement sont envoyés par Envisio Pay. <i>[en] Example: "https://my-webshop.com/EnvisioPay/PayByLink?shop=00000000-0000-0000-0000-000000000762"</i>

5. **[en] Click Save.**

## Configurer mode de paiement

1. En Recreatex, allez à **Général > Réglages > Finances > Modes de paiement.**
2. Ouvrez le mode de paiement réservé pour la facturation, p.ex. FACTURE.
3. Dans l'onglet **Traitement**, sélectionnez l'option **Générer Envisio pay-by-link.**
4. Cliquez sur **Sauvegarder.**

Si activé, un lien sera généré pendant le processus de facturation et ajouté à la facture.

## Configurer la facture

1. Ouvrez le rapport de facturation par défaut (Crystal Reports).
2. Ajoutez les sections pour le URL de paiement de Enviso Pay et le code QR.

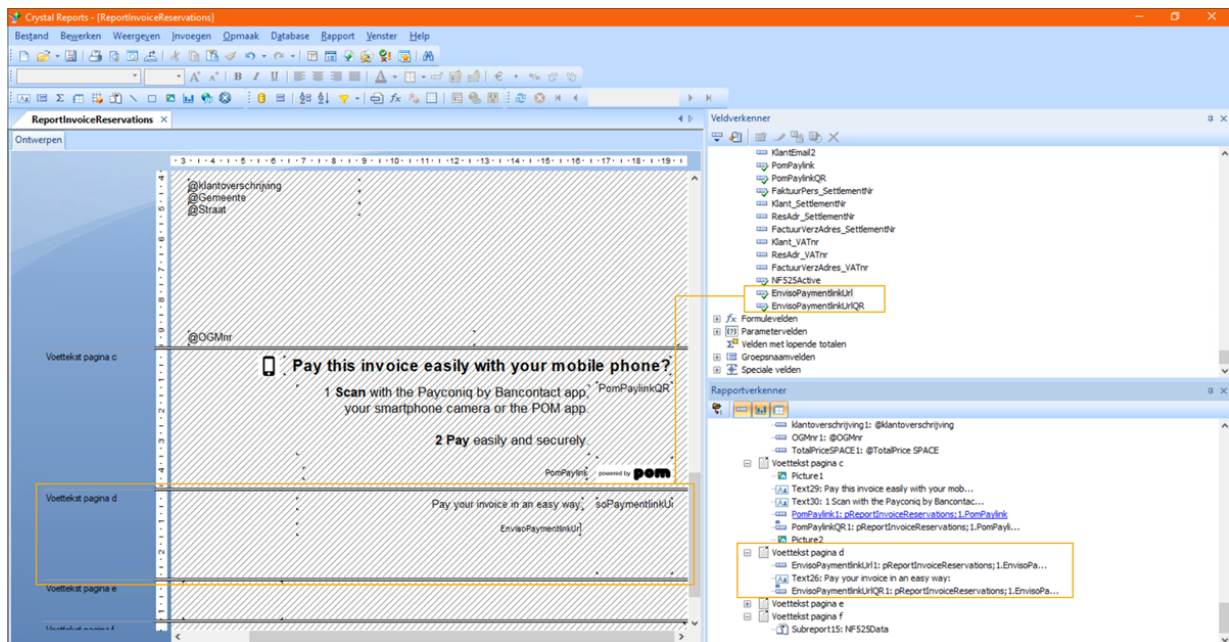

## Remarques

- Le URL de paiement de Enviso et le code QR sont générés et imprimés sur la facture dans la section prédéfinie.

Legal form : s.a. Share capital : 10000€		Siret number: NAF Code: 987654321	
---	--	--------------------------------------	--

Document	Invoice number	VAT number	Invoice date	Expiry date	Page number
Invoice	529		19/05/2022	18/06/2022	1

ARTICLE SALES									
Date	Article	Hours	Quantity	Price/piece	Method	Discount	Price excl.	VAT%	Amount
do 19/05/2022	Aperitif Maison	0:00	1	€ 5,37 x number		€ 0,00	€ 5,37	21,0%	€ 6,50

Basis of levy	VAT%	VAT amount	Totals
€ 5,37	21.0%	€ 1,13	€ 6,50
€ 5,37		€ 1,13	€ 6,50

Pay your invoice in an easy way:  
<https://test.adyen.link/PL3ACFD466DFCE454>

**NOTE**

Si le montant à payer est 0, le système ne générera pas un lien de paiement.

- Il faut scanner le code QR avec une application pour scanner des codes QR. N'utilisez pas la fonction de scan de Payconiq by Bancontact car cette application ne reconnaîtra pas ce code QR particulier.

**Traitement des erreurs**

- Le système ne peut pas retrouver les réglages pay-by-link pour la division actuellement connectée.
- Le système a retrouvé des réglages pay-by-link invalables, p.ex. URL post-back est vide.

Le système continuera à générer la facture, mais aucun URL de paiement sera généré ni affiché.

- Mauvaise demande : cela peut se produire lorsqu'un champ obligatoire pour la demande n'est pas fourni, par exemple, la langue du client de la facture est vide.
- Autre erreur indéfinie

L'erreur ci-dessous sera visualisée. Cliquez sur OK pour continuer. La facture sera générée mais sans URL de paiement.

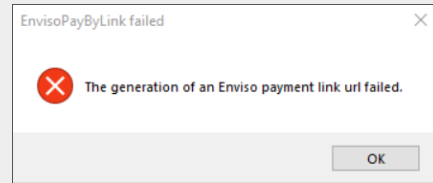

## UiTPAS : Permettre l'échange des avantages UiTPAS pour des expositions sur le Webshop.

Les organisations qui utilisent l'intégration UiTPAS peuvent désormais offrir des réductions UiTPAS pour des tickets d'expositions vendus sur le Webshop.

Si un client sélectionne un ticket pour une exposition avec une réduction UiTPAS sur le Webshop, un champ de vérification de la carte UiTPAS sera affichée pour chaque ticket vendu. Après une vérification réussie le client peut continuer au paiement des tickets sélectionnés.

Nombre de participants		Nombre de participants	
Vous pouvez spécifier 20 participants au maximum		Vous pouvez spécifier 20 participants au maximum	
ticket enfant (-12)	€ 52,10	0	€ 52,10
Ticket Adulte	€ 22,00	0	€ 22,00
Uitpas artikel	€ 12,00	1	€ 12,00
Merci d'entrer les visiteurs ci-dessous. Vous pouvez spécifier le nom, le prénom et la date de naissance. 1: Prénom *      Nom *      Numéro Uitpas * <input type="button" value="Vérifier"/>		Merci d'entrer les visiteurs ci-dessous. Vous pouvez spécifier le nom, le prénom et la date de naissance. 1: Prénom *      Nom *      Numéro Uitpas * <input type="button" value="Vérifier"/>	
Sous-total € 0,00		Sous-total € 0,00	

Afin de vendre des tickets d'expositions avec la possibilité d'appliquer des réductions UiTPAS sur le Webshop, la configuration suivante est nécessaire :

1. Dans l'écran **Modifier exposition** > onglet **Divers** : sélectionnez l'option **Demander noms** et pour le **Prénom** et le **Nom** sélectionnez les options **Visible** et **Obligatoire**.

Modifier exposition - Kleuteratelier

Général Périodes Prix Compétences désirées Logging Articles Expositions liées Traductions Sous-catégories Groupes-cibles **Divers** Compteurs

Info Caisse Loyalty Web Kiosque libre-service Sociétés Ré-réservation Limitation d'achat Abonnements Envisio Réservations de salles Localisation de vente

Importer image Suppr. image

Contrôle d'accès

Accès 00 : 00 minutes avant l'exposition  
00 : 00 minutes après l'exposition

Enregistrer visiteurs

Cert. de réservation E-01 Organised visit Elien

Tâches

Type de travail

Durée déviante 00 : 00

Salaire

Demander noms

Prénom	<input checked="" type="checkbox"/> Visible	<input checked="" type="checkbox"/> Obligatoire	Rue	<input type="checkbox"/> Visible	<input type="checkbox"/> Obligatoire
Nom	<input checked="" type="checkbox"/> Visible	<input checked="" type="checkbox"/> Obligatoire	Numéro	<input type="checkbox"/> Visible	<input type="checkbox"/> Obligatoire
Date de naissance	<input type="checkbox"/> Visible	<input type="checkbox"/> Obligatoire	Code postal	<input type="checkbox"/> Visible	<input type="checkbox"/> Obligatoire
E-mail	<input type="checkbox"/> Visible	<input type="checkbox"/> Obligatoire	Localité	<input type="checkbox"/> Visible	<input type="checkbox"/> Obligatoire
Tél	<input type="checkbox"/> Visible	<input type="checkbox"/> Obligatoire	Pays	<input type="checkbox"/> Visible	<input type="checkbox"/> Obligatoire

Créer périodes Supprimer périodes Bloquer périodes Copier Modifier capacité Sauvegarder Supprimer Fermer

2. Dans l'écran **Modifier exposition** > onglet **Prix** : ouvrez l'article de prix lié à UiTPAS et activez les options **Demander Noms** et **UiTPAS tarif défavorisé obligatoire**.

Modifier exposition - Kleuteratelier

Général Périodes **Prix** Compétences désirées Logging Articles Expositions liées Traductions Sous-catégories Groupes-cibles Divers Compteurs

Info Caisse Loyalty Web Kiosque libre-service Sociétés Ré-réservation Limitation d'achat Abonnements Envisio Réservations de salles Localisation de vente

Code	Groupe d'articles	Description	Descr. ticket	Pr...	TVA ind.	Compte	Mode de calcul	Prix actuel	Type calcul	Frais réservation	Quantity
01-51	01-DAGTICKETS	Ticket Kind (-12 i...	Ticket Kind (-12 i...	21	<input checked="" type="checkbox"/>		X AANTAL	10,00	Prix x Nombre	0,00	0
▶ UTPAS-01	UTPAS	Uitpas artikel	Uitpas artikel	21	<input checked="" type="checkbox"/>			12,00	Prix x Nombre	0,00	0
01-53	01-DAGTICKETS	Ticket Volwassene	Ticket Volwassene	21	<input checked="" type="checkbox"/>	700010	X AANTAL	13,10	Prix x Nombre	0,00	0
01-52	01-DAGTICKETS	Ticket Jev								0,00	0

Modifier article d'exposition

Général Remises de vente anticipée Info supplémentaire

Détails

Exposition EXPO-E03 Kleuteratelier

Article UTPAS-01 Uitpas artikel

Frais de réservation 0,00

Quantité de vente min 0

Quantité de vente max 0

A planifier

Visualiser sur le site Web

Montrer sur le site Web sous les coupons

Obligatoire d'acheter au moins la quantité minimale (Web)

Demander noms

UiTPAS tarif défavorisé obligatoire

Sauvegarder Supprimer Fermer

Créer périodes Supprimer périodes Bloquer périodes Copier Modifier capacité Sauvegarder Supprimer Fermer

3. Faites attention qu'un **ID événement UiTPAS** est rempli pour l'article de prix lié à UiTPAS. Le ID événement UiTPAS est en général importé automatiquement mais vous pouvez aussi le sélectionner manuellement.

Dans l'écran **Modifier exposition** > onglet **Articles**, ouvrez la **fiche d'article** du prix d'article lié à UiTPAS et dans l'onglet **UiTPAS** (1), cochez/sélectionnez le **ID événement UiTPAS** (2).

Modifier exposition - Kleuteratelier

Général Périodes Prix Compétences désirées Logging **Articles** Expositions liées Traductions Sous-catégories Groupes-cibles Divers Compteurs

Info Caisse Loyalty Web Kiosque libre-service Sociétés Ré-réservation Limitation d'achat Abonnements Enviro Réservations de salles Localisation de vente

Automatique Optionnel

Code article	Descr. article	Quantité max.	Prix	TVA incl.	Valeur	<input checked="" type="checkbox"/>	Code	Description	Description ticket	TVA	Compte	Unité	Pri
01-53	Ticket Volwassene	0	13,10	<input checked="" type="checkbox"/>	21,00	<input checked="" type="checkbox"/>	01-51	Ticket Kind (-12 j...	Ticket Kind (-12 j...	21		X AANTAL	10,
01-54	Ticket 55+	0	29,00	<input checked="" type="checkbox"/>	21,00	<input type="checkbox"/>	01-52	Ticket Jeugd (12...	Ticket Jeugd (12...	21		X AANTAL	9,0
01-56	1 UUR SKI dagbc...	0	20,00	<input checked="" type="checkbox"/>	21,00	<input type="checkbox"/>	01-53	Ticket Volwassene	Ticket Volwassene	21	700010	X AANTAL	13,
30-01	Plat water (blauw)	0	2,10	<input checked="" type="checkbox"/>	21,00	<input type="checkbox"/>	UITPAS-01	Uitpas artikel	Uitpas artikel	21			12,

Fiche article - Uitpas artikel

Remises Extras Catégories Validation à la vente Comptabilité par division Loyalty Règlements de comissions **UITPAS** Abo. requis

Unités Comptes divergents Divers Ingrédients Achat Logging Codes-barres Traductions Web Kiosquelibre-service Annexes

Général Finances Types Abonnements Caisse Tickets Périodes actives Prix de vente Composants Validité abonnement Options

Liaison UITPAS

ID événement UITPAS

Identifiant 5bef385a-c0b1-4b34-a7c0-db7fcf4fd15a ...

Titre Museum voor Schone Kunsten (MSK)

Avantage de bienvenu UITPAS

Identifiant ...

Description

Prix 0,00

Copier Sauvegarder Supprimer Fermer

Créer périodes Supprimer périodes Bloquer périodes Copier Modifier capacité Sauvegarder Supprimer Fermer

**NOTE**

Le ID événement UITPAS est assigné par UITPAS à une activité globale (événement UITPAS) après que cette activité a été exportée de Recreatex vers la base de données UITPAS.

4. Dans l'application **Webshop Manager** > **Réglages** > onglet **Coupons**, activez la fonctionnalité UITPAS.

Connecté comme admin  
Se déconnecterNL | FR | EN | DE | ES

[Général](#) [Shop en ligne](#) [Abonnements](#) [Activités](#) [Réservations de salles](#) [Scores de cours](#) [Expositions](#) [Autres modules](#)

## Général - Réglages

[Utilisateurs](#) [Réglages techn...](#) [Notification e-...](#) [Champs utilisa...](#) [Conditions gén...](#) [Messages](#) [Extra](#) [Coupons](#)

---

### Réglages généraux

Codes de réduction actifs	<input checked="" type="checkbox"/>
Bons de cadeau actifs	<input checked="" type="checkbox"/>
Coupons actifs	<input type="checkbox"/>
Tesco actif	<input type="checkbox"/>
Visualiser codes de réduction par défaut	<input type="checkbox"/>
Codes de réduction max.	<input type="text" value="0"/>
Activer la fonctionnalité Uitpas	<input checked="" type="checkbox"/>

# API changelog

Date	Type	Méthode	Résumé	Issue JIRA lié
20 avr 2022	Modifieur	<ul style="list-style-type: none"> <li>FindArticles</li> <li>FindFileArticles</li> <li>FindPurchaseArticles</li> <li>FindRentalArticles</li> <li>FindSalesZoneArticles</li> <li>FindSubscriptionArticles</li> <li>FindTransportArticles</li> <li>ListArticleGroups</li> <li>ListMobileStockArticles</li> </ul>	<p>Ajouté à <b>ArticleGroup</b></p> <ul style="list-style-type: none"> <li>QRMaxDifferentItems <ul style="list-style-type: none"> <li>int</li> </ul> </li> </ul>	<a href="#">RCXW00API-1753</a>
20 avr 2022	Modifieur	<ul style="list-style-type: none"> <li>FindPersonDeliveryAddresses</li> <li>SavePersonDeliveryAddress</li> </ul>	<p>Ajouté PersonName à DeliveryAddress</p> <ul style="list-style-type: none"> <li>PersonName <ul style="list-style-type: none"> <li>First <ul style="list-style-type: none"> <li>String</li> </ul> </li> <li>Last <ul style="list-style-type: none"> <li>String</li> </ul> </li> <li>Middle <ul style="list-style-type: none"> <li>String</li> </ul> </li> <li>Initials <ul style="list-style-type: none"> <li>String</li> </ul> </li> </ul> </li> </ul> <p><b>Détails techniques</b> : Actuellement, seulement Prénom et Nom sont sauvegardés et téléchargés.</p>	<a href="#">RCXW00API-1791</a>
22 avr 2022	Modifieur	CancelReservation(s)	<ul style="list-style-type: none"> <li>CancelReservation → CancelReservations</li> <li>Request <ul style="list-style-type: none"> <li>ReservationID → ReservationIDs <ul style="list-style-type: none"> <li>Guid → List&lt;Guid&gt;</li> </ul> </li> </ul> </li> </ul>	<a href="#">RCXW00API-1796</a>
05 mai 2022	Modifieur	GetVendingMachineSettings	<p>Ajouté à response</p> <ul style="list-style-type: none"> <li>VendingMachineSettings <ul style="list-style-type: none"> <li><b>Bebarmatic</b> <ul style="list-style-type: none"> <li>Bool</li> </ul> </li> </ul> </li> </ul>	<a href="#">RCXW00API-1801</a>
20 mai 2022	Ajouter	SetSaleEnvisoPayByLink	<ul style="list-style-type: none"> <li>Request <ul style="list-style-type: none"> <li>Critères <ul style="list-style-type: none"> <li>PaymentReference</li> <li>IsSuccess</li> <li>Reason</li> <li>PamentMethod</li> </ul> </li> </ul> </li> <li>Response <ul style="list-style-type: none"> <li>Success</li> </ul> </li> </ul>	<a href="#">RCXW00API-1794</a>

Date	Type	Méthode	Résumé	Issue JIRA lié
20 mai 2022	Ajouter	GetBebarmaticInfo	<ul style="list-style-type: none"> <li>• Request               <ul style="list-style-type: none"> <li>• Critères                   <ul style="list-style-type: none"> <li>• TicketId                       <ul style="list-style-type: none"> <li>• String</li> </ul> </li> </ul> </li> </ul> </li> <li>• Response               <ul style="list-style-type: none"> <li>• TicketId                   <ul style="list-style-type: none"> <li>• String</li> </ul> </li> <li>• EntryTime                   <ul style="list-style-type: none"> <li>• DateTime</li> </ul> </li> <li>• ExitTime                   <ul style="list-style-type: none"> <li>• DateTime</li> </ul> </li> <li>• PaymentTime                   <ul style="list-style-type: none"> <li>• DateTime</li> </ul> </li> <li>• Currenttime                   <ul style="list-style-type: none"> <li>• DateTime</li> </ul> </li> <li>• ValidUntil                   <ul style="list-style-type: none"> <li>• DateTime</li> </ul> </li> <li>• RepayTime                   <ul style="list-style-type: none"> <li>• DateTime</li> </ul> </li> <li>• FreeTimeAfterEntry                   <ul style="list-style-type: none"> <li>• String</li> </ul> </li> <li>• FreeTimeAfterPayment                   <ul style="list-style-type: none"> <li>• String</li> </ul> </li> <li>• Status                   <ul style="list-style-type: none"> <li>• String</li> </ul> </li> <li>• Paid                   <ul style="list-style-type: none"> <li>• Bool</li> </ul> </li> <li>• VisitorItem                   <ul style="list-style-type: none"> <li>• Article</li> </ul> </li> <li>• ExternalItem                   <ul style="list-style-type: none"> <li>• Article</li> </ul> </li> <li>• Price                   <ul style="list-style-type: none"> <li>• Decimal</li> </ul> </li> </ul> </li> </ul>	<a href="#">RCXW00API-1801</a>
20 mai 2022	Ajouter	PayBebarmatic	<ul style="list-style-type: none"> <li>• Request               <ul style="list-style-type: none"> <li>• Critères                   <ul style="list-style-type: none"> <li>• TicketId                       <ul style="list-style-type: none"> <li>• String</li> </ul> </li> </ul> </li> </ul> </li> <li>• Response               <ul style="list-style-type: none"> <li>• Paid                   <ul style="list-style-type: none"> <li>• Bool</li> </ul> </li> </ul> </li> </ul>	<a href="#">RCXW00API-1801</a>
30 mai 2022	Ajouter	HandleCardByPlugin	<ul style="list-style-type: none"> <li>• Request               <ul style="list-style-type: none"> <li>• Critères                   <ul style="list-style-type: none"> <li>• CardId                       <ul style="list-style-type: none"> <li>• String</li> </ul> </li> <li>• CardType                       <ul style="list-style-type: none"> <li>• String</li> </ul> </li> <li>• ReaderId                       <ul style="list-style-type: none"> <li>• Guid</li> </ul> </li> </ul> </li> <li>• Response               <ul style="list-style-type: none"> <li>• IsHandled                   <ul style="list-style-type: none"> <li>• Bool</li> </ul> </li> <li>• DivisionCardId                   <ul style="list-style-type: none"> <li>• Nullable Guid</li> </ul> </li> <li>• AddressCardId                   <ul style="list-style-type: none"> <li>• Nullable Guid</li> </ul> </li> <li>• InvalidityReason                   <ul style="list-style-type: none"> <li>• Nullable int</li> </ul> </li> <li>• IsValid                   <ul style="list-style-type: none"> <li>• bool</li> </ul> </li> </ul> </li> </ul> </li></ul>	<a href="#">IOT-105</a>